ANO XXIX — RIO DE JANEIRO, SÁBADO, 21 DE JULHO DE 1956 — N. 8.595

Diario Carioca

☆ Fundador: J. E. DE MACEDO SOARES

Diretor Presidente: **Horácio de Carvalho Jr.** — Diretor Redator-Chefe: **Danton Jobim**

JK PROMOVENDO A PAZ CONTINENTAL

Levou um memorando para Ike

PANAMÁ, 20 (De Evandro Carlos de Andrade, enviado especial do D. C.) — O primeiro resultado da viagem do presidente Juscelino Kubitschek ao Panamá foi o reatamento das relações entre o Uruguai e a Venezuela, que estavam estremecidas.

Não estava prevista a escala, em Caracas, do avião que conduzia os presidentes Kubitschek e Zubiria, mas o Itamarati influiu junto aos governos em litígio para que, assim, a bandeira uruguaia pudesse voltar a ser hasteada e o hino nacional uruguaio fôsse ouvido na Venezuela.

RECEPÇÃO DE JIMENEZ

O coronel Marco Perez Jimenez, Chefe do Govêrno da Venezuela, instou para que os presidentes Juscelino Kubitschek e Alberto Zubiria comparecessem ao banquete no Círculo de Las Fuerzas Armadas, onde saudou a ambos, que agradeceram.

O encontro entre Jimenez e Zubiria foi moderadamente cordial.

MEMORANDO DE JK

O presidente Juscelino Kubitschek traz um memorando dirigido ao presidente Eisenhower, dizendo da necessidade de os Estados Unidos prestarem assistência econômica e técnica ao Brasil, no próprio interêsse da segurança da democracia nas Américas, de vez que o desenvolvimento brasileiro, dependente de apoio norte-americano, terá reflexos benéficos em tôda a América do Sul.

O Embaixador Amaral Peixoto também deixa transparecer que será encarecida a necessidade de apoio financeiro e de novos investimentos americanos no Brasil.

CHEGADA NO PANAMÁ

O presidente Kubitschek chegou exatamente às 17,42 hs., vestindo um terno de tropical preto e chapéu "gelot". Desceu junto de Zubiria e foi recebido pelo presidente Arias (que se parece com Victor Mature e foi lutador de box e jogador de polo).

Houve uma salva de canhões, com tiros fracativos e muita fumaça. Caiu uma chuvinha que sobrava de grande temporal, bem recebido porque refrescou a cidade, submetida a um calor chegado ao limite do suportável.

O presidente Alberto Zubiria ouviu o hino nacional de mão no bolso.

A HOSPEDAGEM

O presidente Kubitschek está instalado no oitavo andar do hotel El Panamá, de grande luxo. Todos os demais Chefes de Estado — exceto Eisenhower e o cel. Marco Perez Jimenez, que preferiram hospedar-se nas suas Embaixadas — se encontram hospedados no mesmo hotel.

QUASE UNANIMIDADE

Sabe-se que agora todos os Chefes de Govêrno de países americanos estarão presentes à conferência, salvo o de Honduras, onde hoje estourou uma revolução.

CUIDADO E INDIFERENÇA

O hotel se acha superpoliciado e até os empregados ostentam credenciais, para circular.

A população local se mostra desinteressada da reunião.

JK E ZUBIRIA

A presença do presidente Kubitschek desperta grande curiosidade entre os membros das demais delegações e jornalistas, malgrado haja o presidente Zubiria, seu hóspede no avião, trazido uma delegação que superlotou o aparelho, tão numerosa é.

RECEPÇÃO DE DOMINGO E OUTROS DETALHES

A recepção que os Chefes de Estado americanos vão oferecer domingo ao Presidente do Panamá custará trinta mil dólares. O Congresso está muito bem organizado. O melhor avião surgido no Aeroporto de Tucumen foi, até agora, o que trouxe Fulgêncio Batista, de Cuba: um turbo-hélice "Viscount". O mais pobre dos aviões, em contraposição, foi o que trouxe Figueres, de Costa Rica: Um DC-3.

ESPERA DE JK

A chegada do presidente Kubitschek preocupou seus recepcionistas por todo o dia, pois estava marcada para amanhã e foi adiada sucessivamente para meio-dia, 15, 16 e, finalmente, 17 horas.

O Presidente do Brasil foi recebido pelo presidente Arias e pelos embaixadores Fernando Lobo e Amaral Peixoto.

PERON FORA

Peron foi pràticamente expulso pelo presidente panamenho, a fim de não se encontrar aqui com o general Aramburu. Entretanto, despertа interêsse verificar a reação dos inimigos Somoza, da Nicarágua, e Figueres, de Costa Rica, ao se verem frente a frente.

BANDEIRA A MEIO

A bandeira brasileira que figurou na recepção ao presidente Kubitschek só possuia estrelas de um lado.

BURACO TAMBÉM

Enquanto os diplomatas, funcionários e membros do govêrno panamenho esperavam os presidentes, suas espôsas se distraíam jogando buraco no segundo andar do edifício do aeroporto.

O presidente Arias dava ordens, coordenando pessoalmente tôdas as atividades, inclusive o limite de atuação dos repórteres.

ESTRANHO PRIVILÉGIO

Causou estranheza o fato de terem viajado no avião do presidente Juscelino Kubitschek os repórteres de "O Cruzeiro" e da "United Press" privilégio que nenhum dos repórteres brasileiros trazidos em DC-3 da FAB poderá compreender.

A SÓS COM IKE

Os Embaixadores Fernando Lobo e Amaral Peixoto estão realizando gestões no sentido de que, além dos dois encontros coletivos programados com o presidente Eisenhower, o sr. Juscelino Kubitschek tenha um encontro a sós, com o presidente norte-americano. Essa entrevista não será amanhã, disse o Embaixador Fernando Lobo, sem desmentir a existência do projeto para outra data.

(Conclui na 10.ª página)

Barnabés darão também sugestão

Caixas coletoras de sugestões e reclamações do funcionalismo e do público serão instaladas nos Ministérios, como forma de auxílio ao trabalho das sub-comissões da Comissão de Simplificação Burocrática.

Essa decisão foi tomada ontem na reunião havida no DASP para contato entre os membros da Comissão e as sub-comissões já nomeadas, havendo-se decidido preliminarmente que todos os assuntos de ordem geral competirão à COSB, ficando os casos específicos a cargo dos órgãos locais dos Ministérios.

Gerais e particulares

Como exemplo de casos gerais, que ficaram a cargo da COSB, foram fixados os da descentralização de pagamento do funcionalismo e de simplificação do processo de pagamento de impostos.

Como casos particulares, de interêsse das subcomissões, citaram-se os problemas da emissão de carteiras profissionais e registro de marcas e patentes no Ministério do Trabalho; de registro de diplomas no Ministério do Trabalho; de atendimento das partes na Seção de Crédito do Ministério da Fazenda (Diretoria de Despesa Pública).

Duas por semana

A COSB reunir-se-á duas vêzes por semana: às têrças e sextas-feiras, devendo o mesmo regime de reuniões bissemanais ser instituído para as subcomissões dos Ministérios e órgãos subordinados à Presidência da República.

LUÍS CARLOS GANHOU BRINQUEDOS

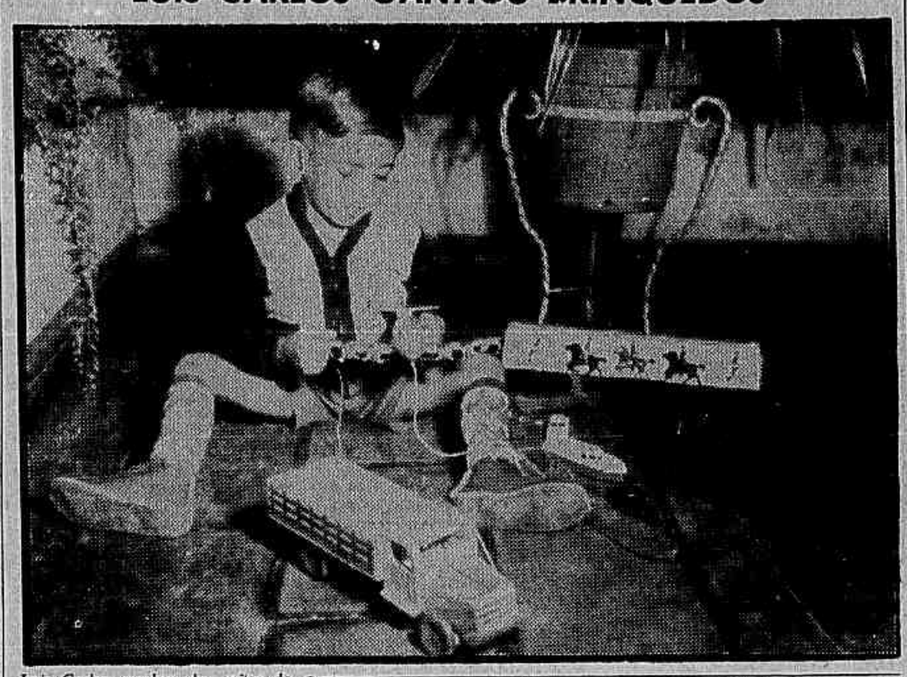

Luis Carlos recebeu das mãos do representante do DC, ontem, os brinquedos que lhe destinou o sr. Eurico Pacobahyba, e logo o menino foi sentar-se na varanda do Sanatório Santa Teresa levando os brinquedos que nunca conseguiu ter, tais são as suas condições de menino pobre do interior. Feliz apesar da vida pendente de um fio Luis Carlos vive à espera da sua recuperação. (Reportagem na 12.ª página).

O TEMPO

TEMPO: Instavel com chuvas. Nevoeiro.
TEMPERATURA: Estável.
VENTOS: Sul moderados.
MÁXIMA: 20,9.
MÍNIMA: 16,9.

Malfussi condenado a 2 anos e Cordero a 3, pela carta Brandi

Malfussi e Cordero, os falsificadores da Carta Brandi, foram ontem condenados a penas de 2 e 3 anos de reclusão, respectivamente, pelo juiz Pedro Ribeiro de Lima, da 9.ª Vara Criminal.

Reconheceu o juiz, com provas iniludíveis, que os dois "scrocs" forjaram a carta do deputado argentino Antônio Brandi, servindo a interêsses de políticos que procuravam comprometer numa trama internacional o sr. João Goulart, atualmente no exercício da Presidência da República.

O CRIME EM DETALHES

Fernando Malfussi (condenado a dois anos) e Mestre Cordero (condenado a três anos) falsificaram uma carta do antigo deputado peronista Antonio Brandi, na qual era insinuada existência de transações com o sr. João Goulart, para venda de armas contrabandeadas.

Tal documento entregue ao sr. Carlos Lacerda, foi largamente utilizado pelo diretor da "Tribuna da Imprensa" e pelo "O Globo", como documento autêntico, capaz de promover a cassação do registro da candidatura do atual Presidente da República.

DEU CACHAÇA AO MACACO

"Chico" é o nome do macaco que tirou a tranquilidade dos moradores da Rua Alberto Nepomuceno, após beber o coquetel (cachaça, vermute e açúcar), que lhe foi oferecido por Dona Leontina (na foto), a qual também experimentou, embora calmamente, as mesmas sensações etílicas do trepidante símio. "Chico", conforme é narrado na última página desta edição, resistiu, até a madrugada de hoje, o cêrco de duas guarnições da Radiopatrulha, dez funcionários especializados do Jardim Zoológico e de forte contingente de voluntários, alguns dos quais foram mordidos

Escolhem entre quinze a 'Miss Universo'

LONG BEACH — (AFP-DC) — Está sendo escolhida esta noite, dentre 14 finalistas estrangeiras e a representante dos Estados Unidos, a "Miss Universo de 1956".

São finalistas as misses Brasil, Argentina, Bélgica, Cuba, Inglaterra, França, Alemanha, Grécia, Israel, Itália, México, Peru, Suécia e Venezuela e, finalmente, Estados Unidos.

DE COSTA RICA A "MISS AMIZADE"

"Miss Costa Rica", Annabelle Gramados, foi escolhida por suas companheiras de concurso "a mais animada pelo espírito de amizade e boa-vontade", o que lhe conferiu o título de "Miss Amizade 1956".

MISS ALEMANHA: O BUSTO E O HOMEM

As jovens que hoje concorrerão ao título de "Miss Universo" prestaram-se, ontem, a uma entrevista sôbre o homem que gostariam de encontrar no futuro (não muito distante, naturalmente).

"Miss Alemanha", Marina Orschel, no entanto, quando abordada pelos repórteres revelou estar preocupada com questões bem mais importantes, pelo menos por ora. Disse, por exemplo, estar muito empenhada em corrigir o engano que os serviços oficiais vêm cometendo ao divulgarem suas medidas: seu busto não tem 90 centímetros, como têm noticiado, mas, exatamente um metro. Falou depois da maneira como encara o concurso desta noite e, finalmente, respondeu à pergunta que lhe fôra feita no início:

— O homem de meus sonhos deverá ser tolerante, muito tolerante; de beleza grega, cristão e muito inteligente; deve ter muito bom caráter e ser muito delicado".

Os rapazes presentes ficaram um tanto desanimados.

OS OUTROS HOMENS

"Miss Brasil", Maria José Cardoso, revelou que aprecia muito um homem inteligente, mas, para agradar-lhe inteiramente, é necessário que além disso seja êle, também, "grande e bom".

Para "Miss Argentina", Ileana Carre, o homem deve ser, sobretudo, compreensivo, agradável como companhia e não se opôr ao seu gôsto pela dança. "Miss Argentina" explicou que tem um grande interêsse pela dança clássica.

Finalmente, "Miss Chile", Concepción Shacana, declarou que o homem deve ser inteligente, assim como o de "Miss Brasil", mas que o físico que êle possa ter pouco lhe interessa

A LUTA DO ANO

Hoje, exatamente às 21,30 horas, no Maracanãzinho, Carlson Gracie e Valdemar Santana estarão frente à frente disputando o mais sensacional combate dos últimos tempos, superando mesmo em expectativa o célebre "vale-tudo" entre Hélio Gracie e o lutador "colored". Ei-los, submetendo-se à pesagem regulamentar. — Noticiário completo na nona página)

Provável visita da princesa Margaret a Hollywood

LONDRES, 20 (*AFP*) — A princesa Margaret visitará talvez Hollywood este ano, após sua viagem à África, que deve terminar dia 26 de outubro — escreve o jornal popular londrino "Daily Sketch".

O jornal atribui a notícia à famosa "potiniere" da imprensa americana, Louella Parsons, que teria sido informada por uma amiga íntima da princesa. O "Daily Sketch" precisa que a princesa Margaret tem numerosos amigos em Hollywood, notadamente o ator Danny Kaye.

Em Buckingham Palace recusam fazer qualquer comentário sôbre essa eventual viagem da princesa.

A Instrução 135 (baixada ontem) na íntegra

A SUMOC baixou, ontem, a Instrução n. 135, que obriga os Bancos a recolherem ao Banco do Brasil, à ordem da Superintendência da Moeda e do Crédito, 40% do acréscimo sôbre o saldo máximo de depósitos registrados no primeiro semestre de 1956 em seus balancetes mensais e balanços.

E' facultado aos Bancos (artigo VI) o recolhimento em Letras do Tesouro até 50% do valor global sôbre êsse acréscimo. Os estabelecimentos bancários que aplicarem nessas Letras valor equivalente a 37% do aumento de seus depósitos, recolherão, apenas, 4% dos depósitos à vista e de aviso prévio de menos de 90 dias e 3% sôbre os depósitos a prazo e de aviso prévio de 90 dias ou mais.

TEXTO

É a seguinte a íntegra da Instrução n.º 135:

"A Superintendência da Moeda e do Crédito, de acôrdo com o artigo 6.º do decreto-lei n. 7.293, de 2/2/45, e na forma da deliberação tomada pelo Conselho em sessão desta data, resolve baixar a seguinte Instrução:

I — Os depósitos que os estabelecimentos bancários são obrigados a manter no Banco do Brasil S. A., à ordem da Superintendência da Moeda e do Crédito, ficam elevados para 14 por cento do montante dos depósitos à vista e de aviso prévio de menos de 90 dias, e para sete (7%) por cento dos depósitos a prazo fixo e de aviso prévio de 90 dias ou mais, sempre que se verificarem aumentos dos mesmos, nas condições previstas no item II.

II — Os acréscimos de recolhimento indicados no item anterior só se tornarão obrigatórios para os estabelecimentos bancários cujos totais de depósitos ultrapassarem o saldo máximo registrado no primeiro semestre de 1956 em seus balancetes mensais e balanços.

II — A obrigação estabelecida no item I considerar-se-á cumprida desde que o estabelecimento recolha 40 por cento de acréscimo sôbre o saldo máximo de depósitos referido no item II.

IV — Para os estabelecimentos bancários que tenham sede nos Estados do Amazonas, Pará, Maranhão, Piauí, Ceará, Rio Grande do Norte, Paraíba, Pernambuco Alagoas, Sergipe, Goiás, e Mato Grosso, a obrigação estabelecida no item I considerar-se-á cumprida desde que o estabelecimento recolha 25 por cento do acréscimo ao saldo máximo de depósitos referido no item II.

V — Os estabelecimentos bancários que tenham débito na Caixa de Mobilização Bancária efetuarão o recolhimento previsto nesta Instrução com dedução do valor correspondente às devoluções de recursos efetuados para cumprimento do disposto no parágrafo 4.º do artigo 2.º,

(Conclui na 10.ª página)

14-BIS: DIGNO DO SALÃO NOBRE

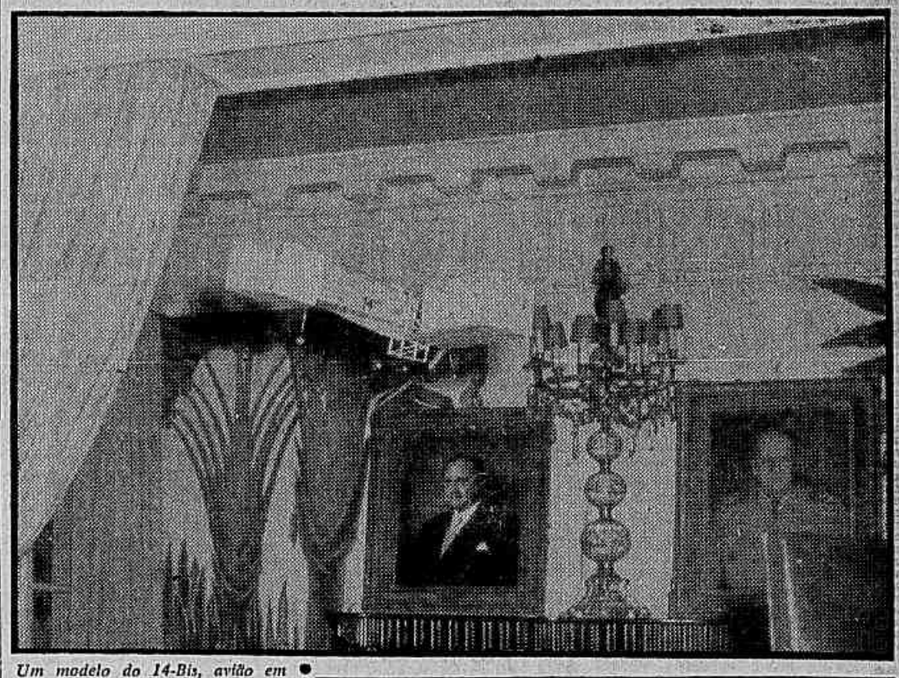

Um modelo do 14-Bis, avião em que Santos-Dumont voou pela primeira vez, fêz ontem uma experiência no interior do salão nobre do Ministério da Aeronáutica, antevendo-se o que será a demonstração ao vivo, que se realizará no próximo dia 23 de outubro, quando um aparelho nas dimensões exatas voará em campo aberto, repetindo-se o feito. O modelo foi construído pelo aeromodelista Sandoval Meneses Lima, e é uma homenagem ao aniversário de Santos Dumont, que ontem transcorreu. (Outras notas na 12.ª página).

"SÃO PAULO"
COMPANHIA NACIONAL DE SEGUROS DE VIDA
DIRETORES
Dr. José Maria Whitaker
Dr. Erasmo Teixeira de Assumpção
Dr. José Carlos de Macedo Soares
Sede — Rua 15 de Novembro, 324 — São Paulo
Sucursal no Rio de Janeiro — Av. Rio Branco, 172 — 10.º andar

★ O prestígio da cordialidade ★

Os astrônomos conhecem as *"novas"*, constelações que, vindo dos confins das esferas siderais são captadas pelas possantes lunetas dos grandes observatórios do mundo. Tais estrêlas já o eram, evidentemente, antes de entrarem no campo da incessante pesquisa dos sábios; contudo, as *"novas"* são novidades que balizam as profundezas do universo.

A sorte dos homens tem alguma parecença com a dessas estrêlas. Quando surgem, já vêm feitos; já brilham nos espaços infinitos como uma determinação do destino. Ninguém sabe quem marcou os encontros, que se realizam com a fôrça da predestinação. Mas o fato é que a fortuna de certos mortais vem do berço regulada como um fadario. Isso tem acontecido ao sr. Juscelino Kubitschek, que abusa das coincidências que formam o tecido da sua fortuna.

Agora mesmo, estamos vendo a valente ofensiva oposicionista do *"Correio da Manhã"*, coincidindo com as lamentações dos nossos eminentes colegas do *"O Jornal"* — ambos considerando que a salvação do país depende de entregar-se o Govêrno aos homens ricos de dinheiro e de experiência na gerência de emprêsas. Quando parecia demonstrada a tese avassaladora, eis que começa a florescer, próximo de dar fruto, o pomar de dólares, que o Ministro da Fazenda vem cultivando carinhosamente. E, já agora, o sr. José Maria de Alkmim pode se permitir algumas despesas úteis à formação de um entendimento plástico da nossa cultura. Não diremos que o sr. Herbert Levy, perito financeiro da UDN, aprovasse calorosamente os gastos. Mas não há dúvida que dez mil contos para o Museu de Arte Moderna do Rio de Janeiro e outros tantos para cobrir certos débitos do Museu de Arte de São Paulo — sejam uma boa aplicação dos nossos cruzeiros.

Em todo caso, podemos contar com maior compreensão das dificuldades do Govêrno, cujos principais erros se originam nos compromissos de uma campanha eleitoral desprovida de encantos, por falta de recursos. Todavia o Presidente da República, de volta do Panamá, já poderá disciplinar uma política que, não fazendo o *trust* da competência, também não faça o dos negócios. Aliás, o sr. Juscelino Kubitschek sabe muito bem separar o joio do trigo. Não é que despeje os resíduos na peneira, pois sabe acomodar os restos. Não é de um govêrno austero inventar dificuldades, para espalhar facilidades.

A verdade é que o Presidente da República voltará do breve encontro no Panamá, politicamente mais forte do que nunca. Viu-se que o sr. João Goulart, o leal e fiel companheiro, trouxe-lhe uma contribuição popular que os inimigos não lhe podem perdoar. Viu-se que o relógio do destino marca-lhe horas felizes, coincidências que assinalam as políticas baseadas nos cálculos e nos laboratórios. Quem não está vislumbrando o prestígio que lhe vão outorgar as gestões pacificadoras no continente, nas quais o Brasil brilha pela prudência, moderação e boa-vontade? O nosso programa é ajudar a consolidação do estado jurídico, da ordem democrática e das liberdades públicas e privadas em todo o Continente. Quem não poderá constatar *de viso* a lealdade dessa política, quando o avião brasileiro abrir as portas no aeroporto panamenho patenteando o nosso esfôrço desinteressado de pacificação e cordialidade americana?

J. E. DE MACEDO SOARES

CONTINUA O IMPASSE NA GREVE DA AVIAÇÃO

Diretor do DNT tenta nova conciliação

Fracassou, ontem, a nova tentativa de conciliação promovida pelo sr. Hildebrando Bisaglia, Diretor do Departamento Nacional de Trabalho, com o pessoal da aviação civil, que recusou a entrar em entendimento visando paralisar a greve dos pilotos, aeronautas e aeroviários.

O sr. Hildebrando Bisaglia, entretanto, continua disposto a promover nova reunião com os líderes grevistas, sustentando que se os empregados aceitarem um crédito de confiança (paralisação imediata do movimento) os patrões atenderão suas reivindicações.

O TEMPO AJUDA

Um fator novo e puramente incidental está favorecendo a resistência do pessoal grevista: a messe fria que se desloca do Sul provocou o abaixamento do teto, o que determina o funcionamento de inúmeros serviços de segurança terrestre, cujo pessoal está integrado no movimento, impossibilitando com sua ausência, a regularização dos vôos.

A greve em Campinhas

SÃO PAULO, 20 (Asapi) — Intensivo policiamento continua a ser feito no aeroporto de Congonhas, em face da greve dos pilotos, aeroviários e aeronautas. Como medida de segurança, o policiamento se estende a todos os hangares, pistas, pátios de operações, estações de passageiros e adjacências. A Panair e a Cruzeiro do Sul, que vinham funcionando com a falta de alguns aparelhos, restabeleceram seus serviços, enquanto a Varig continua também operando normalmente, como, aliás, ocorreu desde o primeiro dia do movimento paredista. O consórcio Real-Aerovia, que ontem conseguiu colocar alguns aparelhos nas linhas São Paulo-Rio, São Paulo-Recife, São Paulo-Belo Horizonte e São Paulo-Salvador, voltou a ter os seus serviços interrompidos na manhã de hoje por falta de tripulação. Por outro lado, a Vasp prometeu na manhã de hoje destinar três aviões para o Rio e mais três para o interior do Estado, enquanto que as operações aéreas".

Interessado Negrão na Exposição

O prefeito Negrão de Lima, recebendo ontem os componentes da comissão executiva da Exposição Internacional de Indústria e Comércio do Rio de Janeiro, mostrou-se muito interessado nos planos existentes: "são planos muitos inteligentes e altamente proveitosos para cidade, inclusive no que se refere arquitetônico".

O sr Ibany da Cunha Ribeiro, fez, na oportunidade, um minucioso relato dos objetivos, acrescentando que esta estimularia enormemente as trocas comerciais e as possibilidades de exportação do Brasil, no acréscimo de divisas para o nosso país.

Falaram também os srs. Afonso Campiglia e o engenheiro Sérgio Bernardes, autor do projeto. Saudando o empreendimento o governador da cidade declarou que designará um representante da Prefeitura para funcionar junto à Exposição. Esse representante será um urbanista.

Participaram da visita os srs. Ibany da Cunha Ribeiro, Afonso Campiglia, Sérgio Bernardes, Stilon Vivacqua, José Cadlos Pereira de Sousa e Ismael Campiglia.

Descoberto um depósito de armas na Macedônia grega

ATENAS, 20 (*AFP*) — Os serviços de segurança descobriram, em virtude de uma denúncia anônima, um depósito de armas búlgaro, em Drama, na Macedônia grega. Essa descoberta levanta um enigma para as autoridades helênicas, que estabelecem uma relação entre a mesma e a chegada à fronteira greco-iugoslava de um grupo de contrabandistas eslavo-macedônios, vindos da Polônia, sem aceitar prévio do Govêrno grego.

Nota ao público

As últimas horas da noite os três sindicatos em greve distribuíram a seguinte nota à imprensa, anunciando a exclusão da Varig da greve:

"Os Sindicatos dos Pilotos, Aeronautas e dos Aeroviários comunicam ao público que a greve pacífica dos trabalhadores do ar continúa plenamente vitoriosa, inclusive recebendo adesões de companheiros que, ainda não devidamente esclarecidos, se encontravam trabalhando.

Dada a cessão dos mecânicos de vôo e rádio-operadores continuar indestrutível, as autoridades do Ministério da Aeronáutica, por motivos inexplicáveis, vem permitindo que as empresas utilizem pessoas não habilitadas para exercerem aquelas funções, com infringência de decreto 21.713 e portaria 69, do próprio Ministério.

Resolveram, ainda, os diretorios dos sindicatos acima, considerando o atendimento, por parte da Varig, das reivindicações dos seus trabalhadores, por parte da sua Diretoria, excluí-la da sua paralisação geral, liberando suas operações aéreas".

Nos Quatro Cantos do Mundo

Possível limitar a radioatividade nas provas atômicas

WASHINGTON, 20 — (AFP) — O almirante Lewis Strauss, Presidente da Comissão Federal de Energia Atômica, anunciou que, doravante, seria possível limitar o efeito dos resíduos radioativos das explosões nucleares.

ATINGIDOS OS OBJETIVOS

WASHINGTON, 20 (*AFP*) — O presidente da Comissão Federal de Energia Atômica, almirante Lewis Strauss, anunciou que existiam inúmeros fatores permitindo localizar "em condições ainda não imaginadas até agora" o efeito dos resíduos rádioativos nas explosões atômicas.

"Ao regressar dos campos de provas de Eniwetor, disse o almirante — informei o presidente sôbre os resultados obtidos. Esta série de experiências permitiu-nos atingir os importantes objetivos fixados pelo presidente a 25 de abril último, imediatamente antes do início das provas. Na entrevista coletiva que concedeu naquele dia, o presidente declarara que o objetivo dess programa de explosões atômicas era desenvolver uma variedade de armas suscetíveis de inúmeras utilizações no domínio militar, inclusivo na defesa contra aviões.

"Ele frisara então que um dos problemas a resolver consistia em criar armas que provocassem apenas um volume reduzido de resíduos rádio-ativos. Nesses experiências demonstraram que realizamos progressos substanciais neste sentido, pois foi possível obter um máximo de efeito na circunvizinhança do alvo, com um mínimo de perigo resultante de resíduos rádio-ativos. Podemos certificar-nos de que existem inúmeros fatores permitindo localizar, em medida ainda não imaginada, o efeito dos resíduos das explosões nucleares".

"Assim, acrescentou o almirante Strauss, a série de experiências em curso sem grandes resultados, não somente do ponto de vista militar, mas ainda do ponto de vista humanitário. Estamos convencidos de que o perigo resultante da poeira rádio-ativa não constitui complemento inevitável do emprêgo das armas atômicas".

Recomendada a admissão do Marrocos nas Nações Unidas

NAÇÕES UNIDAS, 20 — (AFP) — O Conselho de Segurança resolveu por unânimidade, recomendar a admissão de Marrocos na Organização das Nações Unidas.

PREENCHIDAS AS CONDIÇÕES

Para examinar a questão, em face do pedido de Marros e da proposta do Govêrno da França, reuniu-se o Conselho hoje. O primeiro orador foi o sr. Louis de Guiringaud, encarregado de negócios da França junto ao Conselho, que recomendou a admissão do novo país. O delegado francês exprimiu a certeza em que estava de que a resolução seria aprovada por unanimidade. Sentia grande satisfação pela evolução que permitia, com o auxílio da França, ao Império Cherifiano adaptar-se à organização às técnicas modernas. Frisou que Marros é, já agora, um Estado soberano e independente, possuindo um Exército nacional e dirigindo, por si, suas relações externas. Preenchia assim, sem contestação, tôdas as condições para ser membro da Organização das Nações Unidas.

Seguiu-se o delegado da Grã-Bretanha, P. M. Grosiwaite, que deu o apoio de seu Govêrno à candidatura marroquina, acentuando o excelente estado das relações do Império cherifiano tanto com a Espanha como com a França, que por longo tempo dominaram seu território.

Em nome do Govêrno dos Estados Unidos, o sr. James Wadsworth apoiou igualmente a candidatura de Marrocos e exprimiu a esperança de que o Conselho se pronunciasse por unanimidade em seu favor. "Meu país se sente feliz pelo fato da França, que nos ajudou a conquistar a independência, tenha propôsto a candidatura de Marrocos. Sentimo-nos particularmente satisfeitos por ver que a França e Marrocos chegaram a um acôrdo que resultou neste acontecimento".

Falou, depois, Djalal Abdoh, delegado do Irã. "Apoio — disse êle — a candidatura de Marrocos, nação pacífica e capaz de preencher as obrigações da Carta". O delegado iraniano acha que a independência de Marrocos é uma grande eralização no ativo do Continente Africano, que, frisou, "até agora não pudera fazer ouvir sua voz nas Nações Unidas". Felicitava a França por ter tomado a iniciativa de submeter essa candidatura". — disse — um fato animador que abre perspectivas melhores para a solução de tôdas as questões da Africa do Norte."

Em nome da Iugoslávia, deu também seu apoio à candidatura de Marrocos o sr. Djura Nincic, afirmando que "o fato representaria mais um passo para a universalização das Nações Unidas".

O sr. George Saksin, delegado-adjunto da União Soviética, foi o orador seguinte. Acbava que o lugar de Marrocos na ONU estava perfeitamente categorizado. E disse que "a independência de Marrocos é uma imensa etapa na luta dos povos coloniais [illegible] sua independência.

Após suas manifestações, o Conselho de Segurança recomendou, por unanimidade, a admissão de Marrocos na ONU. Para se tornar efetiva essa recomendação terá que ser ratificada pela próxima Assembléia Geral das Nações Unidas, que se reunirá em novembro.

— Depois do voto recomendando a admissão de Marrocos, os delegados da Austrália e Estados Unidos exprimiram a esperança de que recomendação análoga se dentro em pouco adotada em favor da admissão do Japão, que, — aceitariam — tem tido seu pedido bloqueado pela União Soviética. Também o delegado francês exprimiu seu pesar pelo fato do Japão "estar sendo injustamente mantido fora da ONU". Formulou o desejo de que a Assembléia Geral de novembro, retifique logo na primeira sessão a entrada de Marrocos.

Resenha Internacional

Fracasso

GUATEMALA, 20 (*AFP*) — Fracassaram, ao que tudo indica, as negociações germano-guatemaltecas visando normalizar as relações diplomáticas e comerciais entre os dois países. Anuncia-se, efetivamente, que após duas semanas de discussões, regressa a Bonn, sem ter obtido qualquer resultado, a delegação germânica presidida pelo dr. Karl Panhorst.

Conferência em Seul

SEUL, 20 (*AFP*) — Uma conferência tripartite, reunindo os ministros das Relações Exteriores sul-coreano, sul-vietnamita, e nacionalista chinês, se realizará em Seul após a cerimônia da posse — pela terceira vez consecutiva — do presidente Sygman Rhee, que se realizará em 15 de agôsto — informa o Ministério das Relações Exteriores.

Transferência

TÓQUIO, 20 (*AFP*) — Um porta-voz da Aeronáutica anunciou a transferência de uma esquadrilha de caça de sua base de Yokota, no Japão, para a ilha de Guam.

Emboscada armada

TUNIS, 20 (*AFP*) — Um comboio militar caiu na noite de ontem numa emboscada armada pelos rebeldes argelinos perto de Haidra, em território argelino, na proximidade da fronteira. Oito soldados franceses foram mortos e vários outros feridos. Dois carros foram incendiados.

Deixou as touradas

LISBOA, 20 (*ANI*) — Diamantino Viseu, considerado o maior toureiro português, vai deixar o toureio. O conhecido toureiro atuará ainda até ao fim da presente época, retirando-se depois para outras atividades.

Perón na Nicarágua

MANAGUA, 20 (*AFP*) — Chegou ontem a Managua, procedente de Panamá, por via aérea o ex-presidente Perón, da Argentina, tendo sido recebido, ao desembarcar, pelo coronel Anastacio Somoza Debayle, filho do Presidente da República e pelo Chefe do Estado Maior presidencial, coronel Camilo Gonzalez. Ignora-se quanto tempo passará nesta capital o ex-presidente argentino e onde se alojará.

Corpo de Marinheiros

LISBOA, 20 (*ANI*) — Dois ministros — Ministro da Marinha, almirante Américo Tomaz e o Ministro das Obras Públicas, engenheiro Arantes de Oliveira — inauguraram ontem os modelares serviços de saúde no Corpo de Marinheiros do Alfeite. As novas instalações inauguradas por aqueles membros do govêrno, estão dotadas do mais moderno material e importaram em milhares de contos.

"Rei do petróleo"

LISBOA, 20 (*ANI*) — O primeiro aniversário da morte do milionário Calouste Gulbenkian, que deixou sua fortuna para uma instituição de fins científicos, caritativos e culturais, a fundar em Portugal, é hoje comemorado nesta cidade. O aniversário da morte do falecido "rei do petróleo" será assinalado com uma sessão solene, à qual preside o ministro da Educação e por uma missa.

Rejeitada a renúncia

BUENOS AIRES, 20 (*AFP*) — A junta organizadora do Partido Democrata Nacional — conservador — rejeitou, por unânimidade, a renúncia ao seu cargo apresentada pelo presidente do organismo, sr. Rodolfo Corominas Segura.

Previdência

LISBOA, 20 (*ANI*) — Vão ser adotadas medidas tendentes a aperfeiçoar os serviços da Previdência — anunciou ontem o Ministro das Corporações, dr. Veiga de Macedo, ao visitar a Caixa de Previdência dos Profissionais do Comércio.

Negado o auxílio financeiro na represa de Assuam

LONDRES, 20 (AFP) — Também a Grã-Bretanha, a exemplo do que ocorreu ontem com os Estados Unidos, decidiu não participar do financiamento da represa egípcia de Assuam — declarou um porta-voz do Foreign Office.

EXCUSA BRITÂNICA

LONDRES, 20 (*AFP*) — "Chegamos também à conclusão de que, nas atuais circunstâncias, não nos é possível participar do projeto de financiamento da represa de Assuan" — declarou esta manhã um porta-voz do "Foreign Office.

Informou o porta-voz que o Govêrno britânico estivera em consultas constantes com o Govêrno americano acêrca desse projeto e que a Inglaterra fôra levada a recusar sua participação pelas mesmas razões que as expostas pelo secretário de Estado Foster Dulles, principalmente as dúvidas sôbre a capacidade do Egito de suportar, neste momento, o financiamento de tal projeto.

O porta-voz desmentiu que a decisão tenha sido tomada depois de uma diligência das potências signatárias do Pacto de Bagdad, hostil a uma participação inglesa no projeto de construção. Desmentiu igualmente que a decisão britânica tenha sido tomada em função das ofertas soviéticas ao Egito.

Declarou ainda que as obrigações econômicas contraídas pelo Egito para obter fornecimento de armas dos países comunistas não constituíam um fator maior na decisão inglesa.

SURPRÊSA NO CAIRO

CAIRO, 20 (*AFP*) Somente pelos jornais desta tarde e de amanhã o público egípcio saberá, não sem surprêsa, da rejeição, pelo Departamento de Estado norte-americano, do pedido egípcio de participação americana no financiamento da represa de Assuan. A julgar pelo tom dos comentários de imprensa, nada fazia prever, até agora, a possibilidade de uma recusa dos Estados Unidos.

A primeira reação, quando a notícia foi conhecida nas redações dos jornais, foi: "Agora, a palavra cabe aos russos".

Por outro lado, não passou desapercebida aos meios oficiais egípcios a mudança do embaixador americano no Cairo, Henry Byroade, que se fizera advogado de uma cooperação financeira e política entre os Estados Unidos e o Egito. Esta mudança, frisam os observadores, já fazia prever a possibilidade de uma mudança de atitude do Departamento de Estado em relação ao presidente Nasser.

Nenhum plano definido na declaração conjunta de Brioni

BRIONI, 20 — (De André Clot, da "France Press") — A declaração conjunta publicada nesta cidade é sôbre todos os pontos, salvo num, exatamente o que se esperava: não propõe um plano concreto para nenhum problema e é concebida em têrmos bem gerais.

ÚNICA SURPRESA

A única surpresa, — que é de vulto — diz respeito à Argélia. Que o coronel Nasser fale de "domingo colonial" e o qualifique de prejudicial, evidentemente é normal. Que o sr. Nehru, chegando no mesmo dia de Paris, julgue que a presença de numerosos argelinos de ascendência europeia não poderia ser um obstáculo aos "reconhecimento dos legítimos direitos dos argelinos", já o é menos.

Entre os observadores causa admiração maior terem os "Três" consagrado à Argélia o capítulo mais longo da sua declaração, o único no qual são formuladas opiniões claras e categóricas.

E' evidente que se assiste, no que concerne à Iugoslávia, a uma tomada de posição, se não inteiramente nova ao menos exposta sob uma forma da qual já se habituara, sobretudo depois da votação do último Conselho de Segurança.

E' visivelmente difícil analisar as causas dêsse gesto que alguns interpretarão, sem razão, como uma reviravolta. A Iugoslávia marxista jamais cessou de condenar o "colonialismo" e se julgou dever, em certas circunstâncias, abrandar suas expressões a êsse respeito e moderar suas atitudes, nunca foi senão por motivos excepcionais e devido a certas amizades.

As posições adotadas desde 1947 em face de certos problemas internacionais pelo Govêrno de Belgrado haviam podido fazer esquecer os princípios que nunca deixaram de guiar a sua ação. Nada seria mais errôneo do que acreditar-se que os havia renegado. Pode-se acrescentar a essas razões a nova amizade que une agora Belgrado ao Cairo. Nenhum observador esqueceu a passagem do comunicado final das conversações que não é encontrada no de ontem à noite, a que anuncia o estabelecimento de consultas diretas, regulares e pessoais, na mais alta escala, entre os estadistas iugoslavos e egípcios.

Evidentemente, não se pode falar de uma política comum egípto-iugoslava. No entanto, está em vias de se estabelecer uma aproximação entre os dois países e é normal que as teses do Cairo sejam acolhidas por Belgrado mais favoràvelmente do que no passado.

Posto à parte o caso da Argélia, a enunciação dos outros 12 pontos da "Declaração de Brioni" não poderá constituir um acontecimento político de importância excepcional.

A condenação das experiências nucleares, o desejo de que seja acelerado o desarmamento, a condenação dos blocos, a afirmação da fidelidade aos princípios de Bandoeng e a vontade de que a China seja admitida nas Nações Unidas são clássicos. Sôbre a própria Alemanha, não se falou da necessidade de contatos entre as duas Alemanhas, contràriamente ao comunicado soviético-iugoslavo, de Moscou. Nada sôbre Chipre, nada sôbre o Pacto de Bagdá; a Grã-Bretanha foi poupada. Está, mesmo, especificado que no Oriente Médio "devem ser salvaguardados os legítimos interêsses".

O sr. Nehru desincumbiu-se perfeitamente da sua missão de Primeiro Ministro de um Estado membro da "Commonwealth" britânica.

GEÓGRAFOS RUSSOS NO BRASIL

Os geógrafos soviéticos, quando ontem falavam das afinidades (geográficas) entre a Rússia e o Brasil

"Newcastle" ataca bois fluminenses

Apareceram novos casos da doença de "Newcastle" neste capital e no Estado do Rio. A terrível moléstia tem incidido de preferência na Baixada Fluminense, em Teresópolis e em Vassouras, causando grandes estragos.

Em face do recrudescimento dêsses focos, a Inspetoria Regional de Defesa Sanitária Animal está alertando, mais uma vez, os aviadores para a necessidade de adotarem medidas profiláticas em defesa da sua criação. Recomenda a Inspetoria que as aves sejam vacinadas de quatro em quatro meses, como providência indispensável para mantê-las protegidas contra a "Newcastle".

Os avicultores serão atendidos na sede da Inspetoria, à Avenida Maracanã, 200 nesta capital, ou nos Postos de Vigilância Sanitária Animal localizados no interior, onde há técnicos e vacinas à disposição dos interessados.

Geógrafos russos vêem afinidades entre Brasil-URSS

— A Rússia dá excepcional importância ao trabalho dos seus geógrafos no Brasil porque, possuindo êste país um vasto território com regiões ainda inaproveitadas necessita valorizá-las e sòmente com o auxílio dos geógrafos isto pode ser alcançado — declarou ontem em entrevista ao DIARIO CARIOCA o prof. I. P. Guernassimov, Chefe da Delegação russa ao XVIII Congresso Internacional de Geografia a ser realizado nesta Capital entre 9 e 18 de agôsto vindouro.

A embaixada, composto por cinco geógrafos soviéticos, e que se encontra hospedada no Hotel Aeropôrto chegou a esta Capital ontem à tarde pelo avião da KLM, procedente de Moscou, via Amsterdam, declarando-se desde logo entusiasmados com o gôsto do cafêsinho preparado no Brasil.

A DELEGAÇÃO

Compõem-na os seguintes professôres universitários.

I.P. Guernassimovi, Diretor do Instituto de Geografia da Universidade de Moscou, S.V. Kalesnik, da Academia de Ciências da URSS e prof. da Univ. de Leningrado, A.N. Formozov, da Universidade de Moscou, M.E. Liakhov, docente da Academia de Ciências de Moscou, M.B. Gornoung (o intérprete da delegação), colaborador científico do Instituto de Geografia de Moscou, todos especializados em Geografia Física e em Zoogeografia.

Virá nova equipe

Outra equipe russa, desta vez composta por economistas chegará ao Brasil no dia 6 de agôsto vindouro.

Os russos visitarão pràticamente todo o Brasil, já que o grupo que se encontra nesta Capital pretende visitar a Amazônia, a região do Leste e o Planalto Central. A equipe de geógrafos economistas percorrerá por sua vez o sul do país.

Informaram-nos os técnicos russos que a sua Pátria aceitou com grande interêsse o convite para participar do XVIII Congresso Internacional de Geografia, pois desde a visita que nos fêz Langsdorff, em 1821, nenhum grógrafo russo visitara ainda o Brasil.

Mostraram-se os russos muito interessados na Geografia das regiões áridas e apresentarão no Congresso vários trabalhos relacionados com o aproveitamento destas regiões.

— Apesar da Rússia estar localizada numa região bastante diferente e afastada da América do Sul, dissenos o prof. I.P. Guerassimov existem pontos de interêsse geográfico entre o Brasil e a nossa Pátria. E' o problema da valorização de extensas regiões desabitadas ou impróprias à vida civilizada é uma delas, concluiu.

Testemunha foi condenada por não querer falar

Quinze dias de detenção (mas beneficiado com a suspensão condicional da pena), multa de 200 cruzeiros, além de uma taxa penitenciária de 50 cruzeiros e as custas do processo, foi a sentença condenatória imposta a Valdemar José de Oliveira, pelo Juiz da 24.ª Vara Criminal, em virtude de haver o mesmo, anteriormente, se negado a responder perguntas em juízo sôbre fatos que presenciara e perante o qual comparecia na qualidade de testemunha.

Naquela oportunidade, o atual réu recusou-se terminante e conscientemente a prestar seu depoimento testemunhal, apesar de o juiz Hamilton de Morais e Barros por repetidas vêzes advertí-lo quanto ao dever legal de responder às perguntas.

DENUNCIADO PELO PROMOTOR

Em face dessa atitude desrespeitosa à autoridade judiciária, o representante do Ministério Público ofereceu denúncia contra Waldemar José de Oliveira e o juiz Alcino Falcão, em sua sentença condenatória, diz que êle "obstinando-se num silêncio suspeito e ilegal deixou de colaborar na apuração da verdade, dever que cabe a todos os indivíduos".

E acrescenta: "Essa infração merece reprimenda nos têrmos da lei, porque a vingar complacência, multidão de indivíduos sem espírito cívico se animaria a não mais vir a Juiz criminal prestar depoimento, causando enorme malefício à sociedade".

Suspensão da pena

Tendo em vista os bons antecedentes do acusado o juiz Alcino Pinto Falcão condenou-o à pena detentiva de quinze dias de detenção, além da multa de cuzentos cruzeiros e do pagamento de uma taxa de 50 cruzeiros e custas.

Concedeu-lhe porém, o benefício legal de suspensão condicional da pena, pelo prazo de dois anos, findo o acusado advertido das obrigações legais e das especiais, bem como impedido de frequentar locais onde se pratiquem contravenções penais.

PELE E SÍFILIS
Cabelo cânceres eczemas varizes úlceras das pernas verrugas espinhas furúnculos micoses (frieiras) — Dr. AGOSTINHO DA CUNHA — Diàriamente das 16 às 19 horas — ASSEMBLEIA 73 — Tels.: 58-1059 e 42-1155

REFORMA AGRÁRIA

O sociólogo norte-americano T. Lynn Smith (na foto), quando pronunciava sua conferência sôbre Reforma Agrária na Sociedade Nacional de Agricultura

'Reforma agrária é necessária em todos os países'

"A reforma agrária é necessária em todos os países para que a agricultura crie condições de vida para o progresso e desenvolvimento dos povos, melhorando, ao mesmo tempo, as condições de vida e de trabalho dos homens que labutam nos campos, sem dúvida, as mais ínfimas em muitas regiões".

Essa afirmativa está contida na conferência feita, ontem, na Sociedade Nacional de Agricultura, pelo sociólogo americano T. Lynn Smith, ora visitando o Brasil em missão cultural.

O QUE É A REFORMA

Acentuou mr. Smith, cuja conferência foi presidida pelo ministro Ernesto Dorneles, que reforma agrária não significa divisão de terras, mas seu aproveitamento racional, em condições capazes de tornar o homem do campo um criador de riquezas de nível superior. Mais adiante, focalizando o problema do latifúndio, assinalou que a sua existência na América Latina é duplamente prejudicial, pois, além de tornar as terras improdutivas, ocasiona um natural descontentamento mesmo no homem da cidade.

Princípios

Após outras considerações, o sociólogo americano frisou que para uma reforma agrária é necessário ter em primeiro lugar, os princípios básicos acêrca do homem do campo, pois é em tôrno dêle que a verdadeira reforma se faz, através de sua elevação técnica e recuperação social. Sem isso — ressaltou — não será possível uma reforma completa e satisfatória, para o que se torna indispensável o contrôle das terras objetivando o aumento da produtividade.

Êxodo rural

Finalmente, depois de advogar a tese segundo a qual os donos das terras devem viver junto de suas fazendas, gozando seus benefícios e incentivando seu melhoramento, o sociólogo dos Estados Unidos concluiu dizendo que nenhum país poderá evitar o êxodo rural e as suas penosas consequências.

Aplausos

Ao terminar sua conferência o sr. Smith foi vivamente aplaudido e cumprimentado pelos presentes, entre os quais se encontravam os senadores Lima Teixeira e Gomes de Oliveira, deputado Aurélio Viana, sr. Plínio Salgado e representantes de diversas entidades de classe.

Estudantes partem dia 29: excursão

Uma embaixada de oito estudantes universitários de São Paulo, integrantes da Comitiva Pan-americana de Amizade Universitária, partirá desta capital no próximo dia 29 do corrente para uma excursão de seis meses a todos os países das três Américas, com a finalidade de divulgar, no exterior, coisas e fatos do Brasil.

A delegação estudantil leva abundante material de propaganda nacional, tais como filmes, fotografias, gráficos, quadros estatísticos, discos e outros elementos de divulgação, capazes de proporcionar uma idéia real sôbre o que é e como é o nosso país.

Preferência pela Petrobrás

As atividades da Petrobrás mereceram o maior interêsse da Comitiva Pan-americana de Amizade Universitária, que reuniu um bom material informativo sôbre o que se vem fazendo nos diferentes setôres da exploração do petróleo brasileiro, o qual, como os demais elementos das exposições a serem feitas nos países visitados terá legendas em português e espanhol.

Dasp abre a luta contra a cortina de papel

Sob a presidência do sr. João Guilherme de Aragão, Diretor-Geral do DASP, reuniu-se ontem, a Comissão de Simplicação Burocrática, com a presença dos membros das subcomissões ministeriais, dando início à guerra à "cortina de papel" no serviço público.

Nessa reunião que teve por objetivo colocar os membros das subcomissões dos Ministérios em contato com os integrantes da COSB, foram debatidas e apresentadas, porém, diversas sugestões acêrca das providências iniciais a serem tomadas visando à simplificação das normas burocráticas nas repartições públicas.

Estrada de Ferro Central do Brasil
Importação de Locomotivas Diesel-Elétricas
Será realizada no dia 4 (quatro) de setembro, às 15 (quinze) horas, na sala 461 do Edifício da Estação D. Pedro II, Rio de Janeiro, a CONCORRÊNCIA ADMINISTRATIVA N. 24-IMP/56 para importação de 25 (vinte e cinco) LOCOMOTIVAS DIESEL-ELÉTRICAS DE 1.700 a 1.800 HP, BITOLA DE 1,60m.
Quaisquer informações a respeito serão prestadas na sala 715 — 7.º andar do Edifício da Estação D. Pedro II, pelo sr. Chefe do Serviço de Importação.

Estrada de Ferro Central do Brasil
Departamento do Patrimônio Imobiliário
CONCORRÊNCIA PÚBLICA
Chamamos a atenção dos interessados para a Concorrência Pública que se realizará às 14 horas do dia 3 de agôsto de 1956, no Gabinete do Chefe do Departamento do Patrimônio Imobiliário, no 10.º andar do Edifício da Estação D. Pedro II, para arrendamento de 3 (três) áreas, no antigo Pôrto Piedade — E. F. Teresópolis, de conformidade com o Edital de Concorrência n.º 4 — DIA/56, publicado no "Diário Oficial" do dia 17 de julho corrente.
Maiores esclarecimentos serão prestados aos interessados na Chefia do Departamento do Patrimônio Imobiliário.

Estrada de Ferro Central do Brasil
EDITAL
As 15 horas do dia 6 de agôsto de 1956, o Dep. do Material desta Estrada, receberá propostas para as Coletas abaixo:
C.P. 387 — Carrinhos, cofre forte e balança;
C.P. 391 — Peças e acessários para rádio;
C.P. 392 — Parafusos de aço;
C.P. 393 — Sapatilha, fio de cobre, positivo de carvão.
Detalhes e informações, serão prestadas no Serviço de Compras, na sala 706, do Edifício da Central.

AS 2 PRIMEIRAS LEIS DE JOÃO GOULART

Contra a sessão secreta o parecer: Câmara

O deputado Monteiro de Barros, relatando ontem na Comissão de Justiça a consulta da Mesa da Câmara, sôbre dúvida surgida na reunião dos líderes em tôrno da proibição regimental de divulgação de informações sigilosas, concluiu contràriamente às pretensões do sr. Raimundo Padilha, que desejava fôsse realizada sessão secreta para discussão de documentos levados ao seu conhecimento pelo Ministro da Guerra, em virtude de requerimento seu, sôbre infiltração comunista no Exército.

O parecer do representante paulista do PSP, depois de longos debates, foi aprovado por quinze votos contra cinco, apesar de tôda a argumentação desenvolvida pelos udenistas presentes à Comissão de Justiça, quanto à possibilidade da revelação dos informes sigilosos, sessão secreta.

NEM AOS LÍDERES PODEM SER REVELADAS

Respondendo à consulta da Mesa da Câmara, concluiu, o sr. Monteiro de Barros que os documentos com nota de reservado, não poderão ser levados ao conhecimento dos líderes. Em seu entender, e de acôrdo com preceito regimental, o Presidente da Câmara, depois de ler ao deputado que as requereu, as informações contidas em tais documentos os fará arquiva. Não seria, assim — prosseguiu — lícito ao Presidente da Câmara levar tais documentos ao exame dos líderes.

SÔBRE A SESSÃO SECRETA

Declara mais, em suas conclusões, que o terço da totalidade dos deputados pode sempre, independentemente de consulta ou parecer, solicitar sessão secreta. Mais adiante, porém, frisa que nenhum artigo da Constituição ou do Regimento Interno, obriga o Presidente da Câmara a exibir ou fazer ler, em tal sessão secreta, documentos que, por trazerem a nota de reservados, haja antes feito arquivar, depois de haver dado deles conhecimento ao deputado interessado.

DA MAISON DE FRANCE AO DC

Em visita de felicitações, estêve, ontem, no DIÁRIO CARIOCA, *o sr. Maurice Deshors, chefe do serviço de imprensa e segundo secretário da Embaixada da França no Brasil. Recebido pelo nosso Chefe de Redação, jornalista Pompeu de Sousa, o diplomata francês ofereceu-nos os préstimos dos serviços da Maison de France*

Sancionadas ontem; sôbre a Justiça ambas

As duas primeiras leis sancionadas pelo sr. João Goulart, no exercício da Presidência da República, foram: abrindo crédito de Cr$ 830.000,00 para pagamento de despesas com substituição de pessoal, salário-família e aluguéis de imóveis da Justiça Eleitoral, em 1954; e alterando o Quadro da Secretaria do Tribunal Regional Eleitoral de São Paulo.

O sr. João Goulart, que chegou ao Catete às 8 horas da manhã — seguindo a norma adotada pelo presidente Juscelino Kubitschek — teve como visita mais importante a que lhe fizeram os senadores, numa homenagem à sua condição normal de Presidente do Senado.

O MESMO GABINETE

Deve-se assinalar que o Presidente em exercício recusou fazer qualquer alteração no corpo de seus auxiliares imediatos, mantendo em seus postos as mesmas pessoas que assistiam ao sr. Juscelino Kubitschek.

Apenas alguns elementos mais chegados ao sr. João Goulart inovaram o quadro habitual dos elementos que influem no Catete, êsses mesmos agindo com discreção, de modo a serem percebidos sòmente pelos que, em razão de suas obrigações, frequentam o Palácio e por isso notam mesmo as mudanças mais sutis.

FEZ-SE REPRESENTAR

O major-aviador Renato Goulart Pereira, ajudante-de-ordens do Presidente, foi encarregado de representá-lo na apresentação de cumprimentos ao Embaixador da Colômbia, sr. Manuel Archila Monroy, por motivo da passagem da data nacional dêsse país.

AUDIÊNCIAS E DESPACHO

Foram recebidos em audiência o Ministro da Justiça, sr. Nereu Ramos, e uma comissão de líderes sindicais de Santa Catarina, além da Comissão Executiva Nacional do Partido Trabalhista Brasileiro e grande número de parlamentares.

O Que Se Diz:

...QUE o cronista social Ibrain Sued estranhando "a onda feita em tôrno da grafia do meu samba "Decepeção", afirmou que o referido êrro pode ocorrer com qualquer pessoa, pois o mesmo foi consequência de um "la-pe-so"...

•

...QUE o Sindicato do Comércio Varegista de Gêneros Alimentícios, o Instituto do Açúcar e do Alcool, a Confederação Nacional da Indústria e o Sindicato dos Usineiros, assistidos pela Diretoria de Rendas Internas e o Departamento de Turismo da Prefeitura, vão protestar perante a Justiça contra as reportagens do jornalista José Leal culpando a nacionalíssima cachaça pelos efeitos do tanto que sofreu pelo tanto que bebeu...

•

...QUE instruindo o referido protesto serão apontados os nomes de eminentes figuras do mundo político, social, militar, financeiro e administrativo do país, as quais, embora reconhecidamente amantes da "caninha", gozam da mais perfeita saúde física e mental, mantendo indene o seu conceito perante a sociedade...

O líder da Maioria explica o revés do projeto de Denys

Para o líder da Maioria em exercício, sr. José Joffily, o resultado da votação de ontem da Câmara — que deixou de aprovar por falta de número (5 votos) a urgência para o projeto Denis — foi, de um lado, um "episódio das sextas-feiras" e de outro lado efeito da surpreendente reviravolta da Oposição que, no Senado, concordara com a urgência e se absteve de práticas obstrucionistas.

"Do ponto de vista político — acrescentou — o resultado da votação mostra que a maioria está maciçamente coesa em tôrno da aprovação do projeto".

AS SEXTAS-FEIRAS

Recebendo a reportagem logo após à proclamação do resultado da votação, o sr. José Joffily disse:

— Nós que estamos trabalhando nesta casa há mais tempo, uns na imprensa outros no exercício do mandato, habituamo-nos a observar que a 6a.-feira sempre foi um dia ingrato para as votações, exatamente porque os colegas dos Estados vizinhos, onde muitos permanecem radicados, viajam para tratar de interêsses particulares, voltando às segundas-feiras. Eatou apenas fixando o fato, mas longe de mim a idéia de aplaudir uma atitude que vai se tornando um hábito. Acho pelo contrário que a 6a.-feira é um dia útil para os trabalhos parlamentares tanto quanto outro dia qualquer.

— Do ponto de vista do conteúdo político — acrescentou — basta ver o resultado — 145 votos a favor da urgência e 14 contra — para que se perceba que a aprovação do plenário está assegurada. A liderança interpreta o fato, assim, como um episódio das sextas-feiras.

— O atraso constitui risco para aprovação do projeto em tempo útil?

— Não — respondeu o líder. — O projeto será aprovado em tempo útil.

— Estava preparado para enfrentar a manobra obstrucionista da UDN?

— Não. Confesso que para mim foi uma surprêsa, em virtude do comportamento dos udenistas do Senado, que aprovaram a urgência e não adotaram qualquer processo de obstrução. A bancada da Câmara surpreendeu-me com uma reviravolta de atitude para a qual não encontro justificativa, pois compreenderia apenas se se desse o contrário — a bancada do Senado tivesse obstruído e a da Câmara resolvesse aperfeiçoar sua técnica de ação legislativa. Considero a obstrução um recurso «démodé» e inconstrutivo, qualseja o de frustrar o objeto da reunião. Quando se convoca uma assembléia é para que ela cumpra o seu dever, no caso para que vote.

Voltou o sr. Joffily a falar na ausência de correligionários, muitos presentes ao Rio, numerosos tendo comparecido à Câmara e dela se retirado por inércia e abandono.

— Acho isso mais grave do que a obstrução, que de certo modo é um recurso político compreensível, embora para mim condenável.

CONTRA A ELEIÇÃO IMEDIATA DO PREFEITO

O líder José Joffily foi convocado a opinar sobre o projeto de lei que manda realizar dentro de 120 dias a eleição do Prefeito do Distrito Federal.

— Além da inconstitucionalidade do projeto — disse — acho uma aventura temerária agitar a opinião pública com uma campanha eleitoral nesta hora.

— Mas o Presidente da República — objetou um repórter — acaba de declarar que a situação é normal.

— Interprete as minhas palavras — acentuou o líder — não em relação às condições de segurança pública mas ante os fatores de agitação social que poderia acarretar uma campanha para a qual o eleitorado não está preparado, o que não ocorrerá por exemplo com uma eleição marcada com grande antecedência, como, por exemplo, a que se realizará a 3 de outubro de 1958. Tôda consulta ao povo deverá ser precedida de um prazo razoável, propício à formação de uma consciência do problema político.

O novo Ministro do TSE

Foi ontem empossado no cargo de membro do Tribunal Superior Eleitoral o ministro Macedo Ludolf, que foi introduzido no salão daquela Côrte pelos srs. Cunha Vasconcelos e José Duarte.

Após o compromisso legal, o novo membro do TSE foi saudado pelo ministro José Duarte que relembrou aspectos de sua vida sempre dedicada ao culto da Justiça.

Fôrça para o Maranhão

O TSE, em seguida, examinando o processo originário do Maranhão, decidiu, por unanimidade de votos, conceder fôrça federal para garantir os trabalhos de levantamento do eleitorado de Vitorino Freire, naquele Estado.

Foram igualmente aprovados a reforma dos estatutos no Partido de Representação Popular aprovada pela 12a. Convenção Nacional dessa organização partidária.

Finalmente, foram ainda aprovados destaques de verbas destinadas aos trabalhos de alistamento eleitoral pedidos pelos Tribunais Regionais de Santa Catarina, Maranhã, Goiás, Espírito Santo e Pernambuco.

Álvaro Lins explica o caso de sua posse na Academia

Falando pela primeira vez como acadêmico, o sr. Alvaro Lins pronunciou um discurso na sessão de ontem da Academia Brasileira de Letras dedicado à colocação do discutido episódio de sua posse nos seus têrmos verdadeiros.

— Lamento dizer que a maior parte do que se tem escrito sôbre àquela solenidade constitui apenas anedotário — disse o novo acadêmico. De verdade só existe isto: o meu discurso de posse, um estudo sôbre Roquete Pinto, teve a duração de três horas de leitura. Mas, senhores, se a "imortalidade" significa "durar no tempo", então, creio que o primeiro direito ou dever de um acadêmico é perder a noção do tempo".

CINCO MINUTOS, DESTA VEZ

O Chefe da Casa Civil da Presidência da República iniciou seu discurso na Academia alertando os demais acadêmicos para a modéstia da oração que se iniciava:

"Sr. Presidente — Começo por tranquilizar V. Exa. e os srs. acadêmicos: não falarei hoje três horas . . . Apenas cinco minutos para uma explicação que é tanto do interêsse da Academia quanto do meu. Como sabem os prezados confrades, a minha posse na Academia Brasileira — por motivos extra-acadêmicos e extraliterários — tornou-se muito discutida na imprensa, até com sensacionalismo. Deus sabe que diante de tão ruidosa quanto contraditória publicidade não me senti nem vaidoso ou glorificado nem também mortificado ou deprimido. Não houve motivo nem para uma nem para outra coisa. Sabem também meus amigos que tenho mesmo achado graça em certas fantasias mais delirantes ou afastado apenas com enjôo algumas invenções mais grosseiras".

E lastimou depois:

"A verdade, porém, é que nem sequer consegui a originalidade neste terreno".

AS SENHORAS E O PRESIDENTE

Mais adiante, disse o acadêmico Alvaro Lins:

"Em alguns comentários havia duas preocupações dominantes: as elegantes senhoras na assistência e a presença do sr. Presidente da República na presidência da solenidade madrugada a dentro. Ora, não creio que as nossas senhoras sejam tão fúteis e frágeis a ponto de não suportarem a leitura de um sério e digno discurso acadêmico de três horas, quando tenho visto, com a mesma ou semelhante assistência, certos espetáculos de má qualidade no Teatro Municipal se prolongarem por quatro e até cinco horas, sem protestos nem escândalos. Quanto ao Presidente da República — oh! que comovente preocupação com o bem-estar e o confôrto do Chefe do Estado! — eu teria a todos tranquilizado a priori se previsse tais comentários, a respeito de sua natureza amável, paciente e compreensiva".

O HUMOR DO ACADÊMICO

Ao final do discurso, o sr. Alvaro Lins comentou a exatidão do sr. Levi Carneiro ao descrever a solenidade em carta a "O Globo" e ainda a que encontrou no artigo do sr. Josué Montelo no "Jornal do Brasil".

Passada a palavra ao sr. Elmano Cardim, felicitou êste o novo acadêmico pelo humor em seu "speech", falando ainda, no mesmo sentido, o sr. Austregésilo de Athayde.

Escola de Cadetes do Ar nova

A instalação definitiva da Escola de Aeronáutica em Pirassununga, Estado de São Paulo, será projetado por uma comissão nomeada ontem pelo brigadeiro Henrique Fleiuss, Ministro da Aeronáutica.

Compõem essa comissão o major-brigadeiro Ivan Carpenter Ferreira, como Presidente e como membros o brigadeiro do ar Joelmir Campos Araripe Macedo, os tenentes-coronéis Mário Perdigão Coelho e Luís Augusto Machado Mendes e o major-aviador Roberto Augusto Carrão de Andrade.

Duas fases

O projeto deverá atender a duas fases: primeiro, a mudança do 3.º ano da Escola de Aeronáutica e da Instrução dos Aspirantes; segundo, a mudança total da Escola dos Afonsos para Pirassununga.

A realização da primeira fase implicará na realização de um estágio de vôo preliminar (verificação vocacional) e a instruções fundamental, especializada e militar e, em Pirassununga, tôda instrução de vôo, inclusive a que se processa em Natal e Fortaleza (aspirantes) e mais a instrução militar especializada julgada necessária.

Capacidade e construção

As instalações deverão comportar 600 alunos para a fase definitiva e 300 na primeira fase. Haverá uma ordem de prioridade na construção das instalações, que devem ser simples, confortáveis, sem luxo e funcionais.

Demonstração dos pára-quedistas

Amanhã, às 9 horas, os pára-quedistas do Exército realizarão uma descida sôbre São José do Rio Prêto, em São Paulo, visando familiarizar o povo com a prática de suas atividades e despertar na mocidade interêsse pelo ingresso voluntário no Grupo da Divisão Aéro-Terrestre.

Atuarão 19 pára-quedistas, comandados pelo major Ivan Vieira Perdigão.

General à disposição

O general Floriano Peixoto Keller foi designado pelo Ministro da Guerra para ficar à disposição do Presidente eleito da Bolívia, sr. Hernan Silos Zuavo, por ocasião de sua visita ao Brasil (é esperado nesta Capital no dia 26).

Aniversário do Forte Duque de Caxias

O Forte Duque de Caxias festejará amanhã o seu aniversário, realizando diversas solenidades, entre as quais a inauguração de uma galeria dos retratos de seus comandantes.

Cabotagem a navios estrangeiros

O Presidente da República autorizou o transporte, em navio estrangeiro, de três mil toneladas de sal que se encontram em Areia Branca (Paraíba) e se destinam aos portos do Rio de Janeiro e de Santos.

Tal transporte, concedido a navios estrangeiros porque faltam navios nacionais para executá-lo, será compensado com licença aos mesmos barcos para, nas viagens de volta, carregarem mercadorias diversas.

A Bélgica saúda o Brasil

O Embaixador da Bélgica dirigiu ao povo brasileiro, na oportunidade do 125º aniversário da ascenção de Leopoldo I (o primeiro rei dos belgas) ao trôno do seu país, uma mensagem reconhecendo que o Brasil «sempre soube apreciar tôdas as provas de afeição que o povo brasileiro nunca cessou de lhe testemunhar».

Citou o Embaixador, ainda, como exemplo da atitude belga de tradicional esfôrço pela confraternização dos povos de todo o mundo, o convite à colaboração de todos os países para o confronto dos progressos obtidos em cada país para a valorização dos conhecimentos científicos até hoje obtidos, o que se refletirá na Exposição Universal Internacional de Bruxelas, em 1958.

Nesta capital

Várias solenidades comemorativas serão realizadas nesta Capital, estando estabelecido o seguinte programa: 10,30 hs., deposição de flores no monumento ao Rei Alberto; 11 horas, Te Deum na Igreja da Santíssima Trindade; 18,30 hs., recepção às colônias belga e luxemburguesa, no novo imóvel adquirido pelo Estado Belga para a Embaixada, à Rua Visconde de Albuquerque n. 694.

A 'Civil Air Patrol' dos EE. UU. vem excursionar no país

A "Civil Air Patrol", dos Estados Unidos, chegará ao Rio no dia 4 de agôsto, depois de 13 dias em excursão pelo país, visitando Belém, Recife, São Paulo, Belo Horizonte e Pôrto Alegre.

Durante sua visita ao Rio de Janeiro, os integrantes da Civil Air Patrol assistirão a uma demonstração de saldos de pára-quedistas civis na Praia de Icaraí e almoçarão em Petrópolis no dia 7.

POR CONTA DA CASA

Todos os pontos do programa de recepção à Civil Air Patrol, no Brasil, segundo o noticiário distribuído pela Agência Nacional, terão suas cotas de sacrifício inteiramente a cargo das organizações nacionais.

Que se saiba, aos visitantes caberá sòmente receber homenagens traduzidas em almoços, passeios e demonstrações de acrobacias dos pilotos brasileiros, afora o pára-quedismo.

EM CADA ESTADO

Do programa de visita dos americanos consta: em Belém, dia 23, homenagens, pela Diretoria da Aeronáutica Civil; no Recife, coquetel no Clube dos Oficiais da Aeronáutica, homenagem no Aero-Clube de Pernambuco, vôos de provas e acrobacia aéreo (pelos instrutores do Aero Clube), reunião dançante no Clube Internacional do Recife; visita ao Esquadrão de Busca e Salvamento e instalações da Base e do Parque de Aeronáutica; em São Paulo, visitarão uma fazenda de café e o Instituto Butantã, fazendo também uma viagem de automóvel a Santos para conhecer a Vila Anchieta e, depois, banhos de mar e almoço no Balneário; em Minas Gerais farão visitas a autoridades em Belo Horizonte e a Ouro Preto, almoçando com o Governador; também visitas a Sabará.

PROGRAMA DO RIO

Nesta Capital, farão os patrulheiros norte-americanos um passeio marítimo pela Guanabara e assistirão aos saltos dos pára-quedistas civis em Icaraí. Estão programadas visitas às autoridades da Aeronáutica e, depois um almoço em Petrópolis. Sua volta aos Estados Unidos terá lugar dia 10, havendo no dia 9 uma entrevista com o cel. Calimério Santos, diretor de Ensino do Colégio Militar, na TV-Rio.

Congresso de arquitetos no Brasil

O Ministério da Educação, autorizado pelo Presidente da República, patrocinará o I Congresso Pan-Americano de Estudantes de Arquitetura e Urbanismo, a se reunir nesta Capital, em cooperação com o Instituto de Arquitetos do Brasil.

Renasce o Fórum Econômico

BELO HORIZONTE, 20 — (Especial para o DC) — O Ministro da Educação e Cultura, sr. Clóvis Salgado, pronunciou, ontem, uma conferência no Forum Econômico da Federação das Indústrias do Estado de Minas Gerais, sôbre o tema "Educação para o Desenvolvimento Econômico".

No próximo dia 27 estará no Forum Econômico o ex-Ministro da Justiça, sr. Tancredo Neves, pronunciando uma palestra sôbre "Minas e sua Economia". Nesta conferência, o Diretor da Carteira de Redescontos do Banco do Brasil desenvolverá uma exposição dos planos da Carteira em relação às necessidades do parque industrial mineiro.

Dispensados do ponto os engenheiros

Estão dispensados de ponto os funcionários federais que comparecerem à IV Convenção da União Pan-Americana de Associações de Engenheiros, a realizar-se no México, de 8 a 12 de outubro do ano corrente.

Tal deliberação foi tomada pelo Presidente da República, atendendo a solicitação da Federação Brasileira das Associações de Engenheiros.

Solidário com o vice-presidente Jango o PTB

Tomando conhecimento de declarações feitas pelo deputado Ilarcir Pereira de Lima, em Belo Horizonte, reuniu-se ontem à tarde a Comissão Executiva do Partido Trabalhista Brasileiro, resolvendo comparecer incorporada ao encontro do Presidente do Diretório Nacional, sr. João Goulart, a fim de reiterar-lhe plena e irrestrita solidariedade.

O representante trabalhista mineiro, em suas declarações, disse que o PTB, tanto em Minas quanto no país, inteiro, transformou-se num autêntico ninho de exploradores da boa fé pública, deixando de ser um partido político, para se transformar numa indústria rendosa para uma meia dúzia de aventureiros.

SERÁ INTERPELADO

A Comissão Executiva do PTB, em sua reunião, diante da gravidade das declarações do deputador Ilarcir Pereira Lima, resolveu interpelá-lo, para que as confirme ou desminta, dependendo dêsse pronunciamento a aplicação das penas previstas, sendo umas delas a expulsão das fileiras partidárias

NOTA DO PTB

No fim da tarde, a respeito do fato, distribuiu o PTB a seguinte nota oficial à imprensa:

"A Comissão Executiva Nacional do PTB, tomando conhecimento das declarações atribuídas ao deputado Ilarcir Pereira Lima, publicadas no "O Globo" de hoje, decidiu comparecer, incorporada, juntamente com próceres da seção mineira que se encontram nesta Capital, ao encontro do Presidente do Diretório Nacional, sr. João Goulart, a fim de reiterar-lhe plena e irrestrita solidariedade.

Estranhando os termos caluniosos das referidas declarações, decidiu, ainda, a Comissão Executiva Nacional, em reunião realizada hoje, interpelar o deputado Ilarcir Pereira Lima, para que êle as confirme ou desminta, dependendo dêsse pronunciamento a aplicação das medidas estatutárias previstas para casos dessa natureza".

Ururahy processa a 'Tribuna'

O coronel Ururahy Magalhães representou ontem contra o jornalista João Duarte por haver o mesmo publicado na edição de 21 do mês passado na "Tribuna de Imprensa" um artigo intitulado "Comandante de Meganhas" em que faz alusões consideradas injuriosas pelo Comandante da Polícia Militar do Distrito Federal.

O Ministro da Justiça por sua vez encaminhou a petição ao Procurador Geral do Distrito Federal sr. Vitor Nunes Leal que ontem mesmo distribuiu o pedido à 14.ª Vara Criminal já com a denuncia do promotor Martinho Doyle.

Protelada a reforma da Previdência

Foi prorrogado por 45 dias o prazo fixado para a Comissão encarregada de projetar a reforma da Previdência Social apresentar ante-projeto de lei a respeito.

Recanto tranquilo
Duas orquestras
Shows com grandes artistas

BOITE VAGALUME

Em VITÓRIA
a 5 minutos do centro
Espírito Santo

I. P. A. S. E.
Hospital dos Servidores do Estado
RUA SACADURA CABRAL, n. 178

Torna-se público, para conhecimento dos interessados, que a COMISSÃO DE CONCORRENCIAS para aquisição de materiais, instituída pelas Instruções n. 41, de 2-6-56, do Sr. Presidente do Instituto de Previdência e Assistência dos Servidores do Estado (IPASE), dando cumprimento ao disposto no inciso 101, alínea «b», das Normas Gerais das Instruções referidas, acha-se recebendo inscrições de firmas interessadas em fornecer materiais ao HOSPITAL DOS SERVIDORES DO ESTADO.

Os interessados devem apresentar requerimento, solicitando inscrição instruindo com os documentos abaixo:

1 — Impôsto de indústria e profissões, e, de licença para localização;
2 — Patente de registro;
3 — Impôsto de Renda;
4 — Certidão de cumprimento da Lei dos 2/3;
5 — Impôsto sindical de empregador e empregados;
6 — Certidão de quitação com as instituições de seguro social (Institutos);
7 — Diário Oficial ou fôlha do Diário Oficial com a data da aprovação dos Estatutos e da eleição da última Diretoria, com respectivas certidões de arquivamento no Ministério do Trabalho, se se tratar de sociedade anônima;
8 — Estampilha federal de Cr $10,00 e sêlo de educação e saúde.

Devolvem-se todos os documentos, com exceção dos mencionados no ítem 7.

Aceitam-se públicas formas ou fotocópia, legalmente autenticada.

A certidão da inscrição do registro de Fornecedores do Govêrno (Dec.-Lei n. 6.204, de 17 de janeiro de 1944) — do Departamento Federal de Compras — ou fotocópia autenticada na forma da lei, isenta da apresentação de quaisquer outros documentos.

O requerimento para inscrição deve ser entregue na Seção de Protocolo do HSE, 2º pavimento, edifício anexo, no horário das 9 às 16 horas, menos aos sábados, que será no horário de 9 às 12 horas, Rua Sacadura Cabral, n. 178 — DF.

Os materiais que interessam ao Hospital dos Servidores do Estado constam da relação abaixo:

a) Produtos químicos;
b) Produtos farmacêuticos;
c) Aparelhos médicos e cirúrgicos, em geral;
d) Instrumental médico e cirúrgico em geral;
e) Materiais de enfermagem, em geral (gazes, esparadrapo, etc.);
f) Produtos destinados à gasoterapia e oxigenoterapia, em geral;
g) Material para fotografias, chapas e filmes de Raios X, filmes negativos e positivos, reveladores e fixadores;
h) Materiais de eletricidade, cabos, chaves, elétricas e fios;
i) Materiais de construção, madeiras, ferro e cal e cimento, etc.;
j) Ferragens e louças em geral;
k) Artigos de papelaria e escritório;
l) Máquinas para escritório (calcular, escrever, etc.);
m) Refrigeradores, motores elétricos, aparelhos de ar condicionado;
n) Tintas, vernizes, laquês, etc.;
o) Artefatos de borracha;
p) Móveis, tapeçarias, oleados, passadeiras;
q) Materiais para limpeza (cêra, inseticidas, palha de aço, saponáceos, detergentes, etc.);
r) Manufatura de roupas, uniformes, etc.;
s) Gêneros alimentícios;
t) Vegetais e frutas;
u) Carnes e peixes;
v) Tecidos em geral.

Em 17 de julho de 1956.

URIRAJARA PASSOS
Presidente da Comissão de Concorrências

Conheça GRATIS as belezas de SANTIAGO

Comprando suas passagens de avião em QUITANDINHA — Passagens Aéreas Ltda., V. pode ganhar uma viagem grátis ao estrangeiro e 5 dias de estada em hotel de 1.ª!

- Reservas por telefone
- PASSAGENS DE TÔDAS AS CIAS. SEM ACRÉSCIMO
- Entregas no escritório, em casa ou no aeropôrto.

PASSAGENS AÉREAS LTDA.
QUITANDINHA
AV. RIO BRANCO, 277 — LOJA B
Tels.: 52-5212 e 42-0087

Diario Carioca

Diretor Presidente: Horácio de Carvalho Júnior
Diretor Redator-Chefe: Danton Jobim

Fundado em 17 de julho de 1928

RIO DE JANEIRO, DE JULHO DE 1956

A nossa opinião

Provocação

A Câmara dos Deputados está apreciando, neste momento, um projeto no qual se infiltrou emenda mandando realizar, dentro de 120 dias, a eleição para Prefeito do Distrito Federal. A inconveniência da emenda é manifesta e muitos deputados de responsabilidade opinam pela sua inconstitucionalidade.

Esta fôlha lutou contra a concessão de autonomia ao Distrito Federal, fundada em razões de bom senso e de ordem política que o Congresso desprezou para atender à demagogia de cabos eleitorais insignificantes como expressão do pensamento da população heterogênea que vive nesta cidade. E ainda agora pode ser que a Câmara sucumba às sugestões da insensatez dos mesmos cabos eleitorais, ansiosas por uma oportunidade para excitar a clientela que os alimenta e sustenta.

E' fato notório a sensibilidade da política brasileira às condições psicológicas da opinião pública da capital federal. São notórias, também, as dificuldades de vida do povo da cidade, em decorrência de fatores críticos contra os quais o Govêrno luta bravamente mas sem o tempo suficiente ainda para detê-los e transformá-los. Uma eleição no Rio, para escolha de Prefeito, a esta altura, viria tumultuar o processo de consolidação das medidas governamentais contra a inflação e o aumento do custo de vida, pois desencadearia uma onda de promessas e reivindicações demagógicas em escala imprevisível, de maneira a provocar emoções infundadas.

As eleições são marcadas geralmente com larga antecedência e o esfôrço dos líderes do Congresso, neste instante, é precisamente o de fazer com que coincidam as datas de tôdas elas para poupar esforços e oportunidade de crises políticos que, em democracias atormentadas como a nossa, decorrem sempre dos processos eleitorais. Está ainda na consciência de todos o drama da eleição de 3 de outubro último, quando grupos insensatos tentaram aproveitar-se do estado de inquietação e expectativa da opinião para golpear de morte as instituições. A tentativa foi frustrada em tempo, mas tudo aconselha a que, menos de um ano depois, se renovem as condições para excitação pública.

O Rio de Janeiro vai sendo governado tranquilamente sob o Govêrno do sr. Kubitschek. Os que defenderam a autonomia não têm motivos mais para se mostrarem apreensivos, pois a emenda constitucional está aprovada e promulgada. O problema é de ordem pública, é o de entrosar a aplicação do novo texto constitucional às conveniências políticas e sociais. Se o Congresso trabalha para promover a coincidência de mandatos por que contrariar essa tendência, consagrada pelas manifestações de tôdas as correntes, com uma provocação como esta de eleger-se agora um Prefeito para o Rio?

O presidente João Goulart

O sr. João Goulart está na Presidência da República. A ordem é perfeita. A paz reina sôbre a nação. A mais leve trepidação política não agita o povo brasileiro. O regime impõe-se vitoriosamente sôbre os desajustados de tôdas as procedências.

E' que, acima das paixões e dos ódios, paira no país o sentimento da legalidade democrática. O Brasil cresceu bastante, sobretudo em educação cívica, para permitir qualquer manifestação de primarismo golpista.

E o sr. João Goulart, tão injustiçado no passado, tem oferecido à nação alto exemplo de equilíbrio e ponderação. Fiel à sua formação cristã, procura trabalhar para melhoria dos padrões de vida dos operários sem se afastar das nossas tradições democráticas, respeitando todos os direitos fundamentais que a Constituição assegura aos brasileiros.

Sua liderança é progressista, mas não se pode confundir com a irresponsabilidade dos inimigos das instituições, tanto da esquerda como da direita, que se inspiram nos modelos do bolchevismo e do fascismo. O sr. João Goulart quer a solução dos problemas nacionais em termos que conduzam ao progresso e à paz social, dentro do primado do espírito sôbre o desvairamento materialista.

Por isso mesmo foi eleito vice-Presidente da República e continua merecendo a confiança de tôdas as fôrças vivas da nação.

A reação do cruzeiro

O nosso bravo cruzeiro reagiu no câmbio livre, que é o grande barômetro da situação financeira. E isso aconteceu logo após a assinatura do decreto aumentando os níveis do salário-mínimo.

Como explicar o fenômeno?

Primeiro, devemos considerar as novas medidas da Sumoc disciplinando o crédito. Acabaram-se as facilidades de dinheiro para financiamentos especulativos. Depois, tivemos as poupanças de divisas, que em seis meses se elevaram a mais de cem milhões de dólares. O mercado de câmbio está agora sendo melhor abastecido. As cotações baixaram em tôdas as categorias dos leilões, inclusive nas áreas não controladas pelo Govêrno.

Em seguida, devemos registrar as notícias sôbre o empréstimo de quinhentos milhões negociado nos Estados Unidos, que aliviarão os nossos pesados compromissos a curto prazo. As dívidas comerciais serão saldadas em período dilatado, havendo, assim, sobras para as necessidades correntes de importações.

E, finalmente, podemos lembrar que êsses são os resultados da política anti-inflacionária de JK, que parte da compressão de despesas e do aumento da receita, visando, como remate lógico e auspicioso, ao equilíbrio orçamentário.

A heróica reação do cruzeiro significa o início da recuperação econômica do país, com reflexos sôbre a ordem política e social.

S. A. DIARIO CARIOCA
Administração e Redação
AVENIDA RIO BRANCO N. 25
Sede Própria
SUCURSAL EM SAO PAULO:
AV. IPIRANGA, 879 — 13.º ANDAR — SALAS 131 e 133
Telefones: 35-5369 e 36-4564
SUCURSAL EM BELO HORIZONTE
AV. AFONSO PENA, 774 — 3.º ANDAR — SALA 308

TELEFONES

Diretor-Geral	43-6465
Diretor-Redator-Chefe	43-5574
Gerente	43-3930
Gerência	23-4643
Chefe da Redação	43-5574
Secretaria	43-5539
Política	23-4437
Economia e Finanças	23-3239
Reportagens	23-4472
Polícia	23-5082
Esportes e Suplementos	23-2239
Departamento Promoção e Vendas	23-3662
Depto Gráfico	43-5809
Depto de Publicidade	23-3763
Depto de Publicidade	43-6357

ASSINATURAS
VENDA AVULSA

	Cr$
Número do dia	1,50
Anual	300,00
Semestral	160,00

BRASIL E PAISES DA CONVENÇAO POSTAL

OUTROS PAISES

	Cr$
Anual	350,00
Semestral	200,00

RECLAMAÇÕES

Qualquer irregularidade de falta de jornais nas bancas ou entrega in DIARIO CARIOCA aos nossos assinantes deverá ser reclamada ao "Departamento de Promoção e Vendas" por carta ou pelo telefone 23-3662

VIAJANTES

Percorre o interior dos Estados o nosso inspetor ROMUALDO PERROTA.

Urgência ao projeto Denys

De 500 milhões para 5 bilhões os gastos da PDF com o pessoal

CÂMARA dos Vereadores

O sr. Arnaldo Nogueira, citando dados recolhidos pela Fundação Getúlio Vargas, disse que o número de funcionários na Prefeitura, entre 1946 e 1956, aumento de 40 mil para 70 mil, numa percentagem de 70 por cento, enquanto a despesa com pessoal, no mesmo período, passou de 500 milhões para mais de 5 bilhões de cruzeiros, sem computar o acréscimo que o recente aumento de vencimentos provocará.

A sessão terminou uma hora mais cedo, por faltar número suficiente de vereadores presentes, sendo aprovadas, na Ordem do Dia, duas Resoluções Legislativas, licenciando o sr. Hugo Ramos Filho e a sra. Sandra Cavalcanti, o que redundará na convocação dos suplentes Osmar Rezende, para o primeiro, e Camargo Rocha, para a segunda.

SÚMULA DA SESSÃO

Expediente, presidência do sr. Mário Piragibe.

O sr. Raul Brunini pediu providências ao Prefeito contra a falta dágua que se vem registrando com grande intensidade, nos últimos dias, no Pôsto 6, em Copacabana. Os srs. Couto de Sousa e Manoel Novais voltaram a falar sôbre o desvio de cêrca de 200 guardas da Polícia de Vigilância, do policiamento noturno da cidade, para o serviço de repressão aos vendedores ambulantes. O sr. José Bretas tratou dos problemas do bairro da Saúde.

O sr. Cotrim Neto aludiu à conferência que pronunciou recentemente, na Associação Comercial, para ressaltar que, na palestra, em qualquer oportunidade, fêz restrição moral aos seus colegas vereadores.

O sr. Domingos d'Angelo apreciou o ato do Prefeito, designando uma comissão para elaborar o plano de reclassificação de cargos e funções, trabalho, disse, que vem com um atraso de um ano. A reclassificação deverá estar executada até abril do próximo ano.

O sr. Frederico Trota pediu um voto de congratulações para o "Dia do Artista Lírico", ontem transcorrido e instituído para reverenciar a memória do maior tenor brasileiro, o sr. Reis e Silva.

ORDEM DO DIA

Pesidência do sr. Mário Piragibe. Foram aprovadas as Resoluções Legislativas acima citadas. Faltando número para a Câmara funcionar, o presidente suspendeu os trabalhos às 16 horas.

AUMENTO DE VENCIMENTOS

Sôbre o aumento de vencimentos, a sra. Lígia Bastos fêz, à reportagem, as seguintes declarações:

«Sempre me bati pela aprovação do projeto que concede aumento ao funcionalismo municipal, envidando esforços no sentido de ser êle dado a partir de janeiro. Sôbre a atitude do prefeito, com relação ao projeto aprovado pela Câmara, tenho declarado, às pessoas que comigo têm conversado sôbre o assunto, que se o prefeito vetar totalmente, o referido projeto, não poderá autorizar o pagamento do mês de julho com aumento, pois terá, obrigatòriamente, que aguardar a decisão dos senadores, aos quais cabe a tarefa de manter ou rejeitar os vetos do Executivo.

Assim tenho me expressado porque não compreendo como se possa afirmar que o veto vai ser total mas que o aumento vai ser concedido, uma vez que o art. 1 do projeto se refere ao valor dos novos padrões de vencimentos e vários outros artigos se referem aos meios dados ao prefeito para fazer face às despesas com o aumento.

Por mais que raciocine não encontro fórmula legal capaz de justificar essa afirmativa de alguns elementos que se têm notabilizado como «boateiros».

Aguardemos a decisão do prefeito para então comentarmos sua atitude. O que deve prevalecer é a harmonia entre os poderes, preconizada na nossa Constituição».

EXPORTAÇÃO DE CARNE

O sr. Couto de Souza informou que o govêrno havia autorizado exportação de carne. Enquanto isso o Matadouro de Santa Cruz reduziu de 30 por cento o abate de gado destinado ao consumo da população carioca, provocando o aumento do preço do produto em 80 centavos. Disse mais que, com a redução do trabalho do abate, o administrador daquele Matadouro desviou o pessoal encarregado dêsse serviço, para ajardinamento e outras encargos estranhos.

Verba para estudo da Hidrelétrica das "Sete Quédas"

Baseado no exemplo da Hidrelétrica de São Francisco, o deputado Rocha Loures propôs, em projeto ontem encaminhado à Mesa, a abertura de um crédito de 20 milhões de cruzeiros destinados aos estudos e projetos preliminares para aproveitamento hidrelétrica das Sete Quedas, no Rio Paraná.

A proposição prevê, ainda, em seu artigo segundo que, para efeitos da execução dessa lei, deverá o Govêrno brasileiro, através do Ministério do Exterior, entrar em entendimentos com o Govêrno paraguaio, visto que uma das quedas, se encontra neste último país.

A JUSTIFICAÇÃO

A justificação do representante paranaense está assim redigida:

"Encontra-se, no Brasil, um dos maiores reservatórios hidrelétricos das Américas. Desgraçadamente, êste potencial não tem sido aproveitado, como era de se desejar. Sòmente o das "Sete Quedas", segundo cálculo efetuado por Sidwel e confirmado pelos engenheiros Floriano Pereira Camargo e Luis Francisco Feijó Bittencourt é cêrca de 20.000.000 de H.P. na cheia, e 6.000.000 HP na vasante, sendo que o total hoje nos Estados Unidos gira em tôrno de 18.000.000 HP. A distância dos Saltos a Curitiba é, em linha reta, de 520 km, a S. Paulo de 750 km e a Pôrto Alegre de 850 km. Poderá fornecer energia a Santa Catarina, Mato Grosso e à República do Paraguai. Como se vê o plano é mais grandioso que o de Paulo Afonso. Trará um surto de progresso ao Brasil, em geral e aos Estados do Sul, em particular, todos êles lutando com falta de energia elétrica. Tanto as indústrias, como os transportes, irão se beneficiar, enormemente, com êsse empreendimento. Não faltarão os céticos que dirão que isto é impossível, como não faltaram também os de Volta Redonda e Paulo Afonso, hoje duas esplêndidas realidades, mas que no início, encontraram óbices de tôda ordem.

Como tôda obra de larga envergadura, requer tempo e muita verba, o que a torna de execução difícil, principalmente nesta fase que o Brasil atravessa. Mas mesmo assim, é necessário tomar-se as primeiras providências. Todos aquêles que se detiveram nos estudos da Tennessee Valley Authority (TVA) sabem o quanto de esfôrço foi necessário para se chegar ao fim colimado, do mesmo modo que Paulo Afonso e Volta Rednda. As obras de "Sete Quedas" seriam o coroamento natural dêsse rosário de recuperação econômica nacional, visto que uma ficou localizada no norte, outra no centro e esta última no sul. Todos os países souberam aproveitar os vales de seus rios. Aí estão as magníficas realizações no Nilo, Niger, Iontsê, Tennessee e outros. Porque o Brasil não aproveita a riqueza de um dos seus rios mais importantes, o Paraná, o qual banha vários Estados da Federação? Com o aproveitamento hidrelétrico das "Sete Quedas", além de trazer vantagens de tôda ordem ao Brasil, ainda viria robustecer, com fatos, a nossa tão apregoada política pan-americanista, cooperando com o Paraguai, para a melhoria de suas condições de vida, a exemplo do que têm feito os Estados Unidos, Canadá e México, neste setor de energia elétrica.

Eis aí, em síntese, os motivos que me levaram a apresentar o projeto que será a primeira pedra de toque na grande obra de recuperação econômica nacional — a futura hidrelétrica das "Sete Quedas".

Em atividades os clubes J-J

Hoje, às 20 horas, estarão reunidos na sede do Clube JJ, 67, na Rua Visconde de Santa Cruz, 160, no Engenho Novo.

Amanhã, estarão em grandes atividades na Zona da Leopoldina de Ramos, havendo concentração às 10 horas na sede do JJ n.º 26, na Rua Emilio Zaluar, 15, de onde seguirão para a Rua Araguari, 54, residência do sr. Amadeu Gonçalves, que oferecerá um almoço ao sr. Luiz Corrêa, Coordenador-Geral do Movimento JJ.

"A Igreja e a participação nos lucros"

No próximo dia 24, no auditório do Ministério do Trabalho, às 20,30 horas, o jornalista Lúcio de Gusmão Lôbo, Diretor do Serviço de Assistência Educacional do Ministério do Trabalho, pronunciará uma conferência sob o tema "A Igreja e a Participação nos Lucros", inaugurando um ciclo de palestras patrocinadas pela Comissão do Imposto Sindical.

O ato será presidido pelo Ministro do Trabalho, sr. Parsifal Barroso, e contará com a presença de autoridades eclesiásticas, parlamentares, jornalistas e líderes sindicais.

NEGRÃO

Veto mantido

Aprovado novo veto de Negrão

Plenário do SENADO

Por 32 votos a 2 o Senado aprovou, na tarde de ontem, o veto do prefeito Negrão de Lima ao projeto de lei municipal que dispõe sôbre a ação reversiva de que trata o art. 194 da Constituição, já regulada em lei federal.

Foi igualmente aprovado, em redação final, o projeto de lei que concede a inclusão da Faculdade de Ciências Econômicas do Ceará entre os estabelecimentos de ensino subvencionados pelo Govêrno Federal.

Salário-mínimo

O sr. Kerginaldo Cavalcanti, sucedendo o sr. Rui Palmeira na tribuna, após afirmar que a oração do seu colega sôbre a fixação dos novos níveis de salário-mínimo não passava de literatura, declarou que havia recebido inúmeros telegramas de Natal e do interior do Rio Grande do Norte aplaudindo a resolução governamental. O sr Rui Palmeira, em síntese, declarara que essa providência governamental havia ensejado novos descontentamentos no seio do povo.

Apêlo

O sr Caiado de Castro, em explicação pessoal, fêz um apêlo ao Ministro do Trabalho no sentido de que não leve à assinatura do Presidente da República o regulamento — elaborado por uma comissão de burocratas — da lei que beneficia os trabalhadores em minérios e combustíveis líquidos, sem antes ouvir os sindicatos de classe.

Ordem do Dia

Na Ordem do Dia foi aprovado o projeto que abre ao Poder Judiciário — Tribunal Regional do Piauí — o crédito especial de Cr$ 92.400,00, destinado ao pagamento de gratificação eleitoral aos membros daquele Tribunal e a 13 funcionários requisitados.

Bombeiros

O sr. Othon Mader elogiou a constituição do Corpo de Bombeiros de Joinville, que é mantido exclusivamente pela iniciativa privada.

Reclama pagamento das cotas

Em requerimento formulado ao Ministro da Fazenda, o deputado Unirio Machado solicita informações a respeito do pagamento da cota de 10% do imposto de renda devida pela União aos municípios, nos têrmos da Constituição Federal.

São os seguintes os quesitos formulados:

1.º) — Vem o Ministério da Fazenda, atendendo regularmente aos municípios, nos têrmos do art. 15, parágrafo 4.º da Constituição Federal?

2.º) — Caso negativo qual as razões do atraso no atendimento de um direito constitucional dos municípios?

3.º) — Nêsse caso, quais as providências já tomadas ou a serem tomadas pelo Ministério da Fazenda, no sentido de regularização da devolução da quota do impôsto de renda aos municípios?

4.º) — Quais as providências determinadas no sentido do pagamento dos atrasados, tão indispensáveis ao atendimento dos enormes compromissos municipais, tendo em vista, sobretudo, as suas dificuldades financeiras?

Serviços de abastecimentos de água para municípios do São Francisco

Foi prorrogado por mais 60 dias, por ato do Presidente da República, o prazo fixado em decreto de abril último, para as prefeituras municipais situadas no Vale do São Francisco. Esse benefício é previsto na lei 2.599, de setembro de 1955, que autoriza a C.V.S.F. a celebrar acordos com os municípios da bacia, para a instalação ou melhoramento dos serviços de abastecimento de água potável, mediante o emprêgo de recursos orçamentários, em quantia não superior a um milhão de cruzeiros, em cada caso. A comissão competirá estudar, projetar e executar as respectivas obras e se o custo das mesmas exceder a êsse montante, as prefeituras concorrerão com os seus próprios recursos para a conclusão dos trabalhos.

O Presidente da República sancionou lei do Congresso que releva a prescrição em que incorreram, para pleitear os benefícios do decreto-lei 145, de 1937, os funcionários do Quadro II (E. F. Central do Brasil) do Ministério da Viação e os do Quadro de escriturários do Ministério da Viação.

O referido decreto-lei regulamenta em caráter transitório, o ingresso nas carreiras de oficial administrativo, estatístico e Contínuo para os escriturários, estatístico-auxiliares e serventes.

Nos têrmos da lei ora sancionada, o direito de pleitear êsses benefícios fica limitado a doze meses.

Morishita vem ao Brasil

TOQUIO, 20 (AFP) — O vice-Ministro do Exterior Kunig Morishita partiu de avião hoje para o Peru e Bolívia, a fim de assistir às cerimônias de investidura dos novos presidentes desses países.

O sr. Morishita vai assinar, também, um acôrdo de emigração, na Bolívia e, de regresso, visitará as colônias japonêsas no Brasil e na Argentina.

Caicó reivindica um aeroporto

O sr. Dioclécio Duarte, atual Presidente do Instituto Nacional do Sal, esteve ontem em conferência com o Ministro da Aeronáutica, brigadeiro Henrique Fleiuss, a quem solicitou o imediato início das obras de construção do aeroporto da cidade de Caicó.

A entrevista, esteve presente o monsenhor Walfredo Gurgel, ex-constituinte e figura de projeção política no Rio Grande do Norte que se acha nesta capital tratando de vários problemas relacionados com a administração do seu Estado.

Por cinco votos, não foi completado o no. regimental

Plenário da CÂMARA

Por apenas cinco votos (a despeito da retirada ostensiva da Oposição) deixou de ser atingido o "quorum" regimental que confirmaria, por larga margem, a aprovação do requerimento de urgência ao projeto do Senado que prorroga, por dois anos, o limite de permanência na tiva de oficiais generais das Fôrças Armadas.

Votaram a favor da urgência 144 representantes, tendo se manifestado contra o requerimento apenas 15. Sob o comando do sr. Afonso Arinos, a bancada udenista retirou-se do recinto, acompanhada por vários integrantes do bloco da Oposição, tendo permanecido apenas o vice-líder Luís Garcia, escalado para fiscalizar a votação.

QUESTÕES DE ORDEM

Anunciada a votação do requerimento, vários deputados levantaram questões de ordem, tôdas atinentes no critério adotado pela Mesa em deliberação conjunta com os líderes partidários sôbre a votação de requerimentos de urgência. Solucionadas as dúvidas, o presidente anunciou a votação, tendo ocupado a tribuna o deputado Afonso Arinos que, num exaltado discurso, criticou a medida por considerá-la inoportuna, intempestiva e inconstitucional.

Em resposta, o sr. José Jofili, já no exercício da liderança da maioria, contestou a argumentação do líder udenista, acentuando que ocupava a tribuna, sem exaltação, para demonstrar com seguros argumentos, a procedência não só do requerimento como também do projeto em causa. Acentuou que um critério geral não poderia, de nenhuma forma, impedir que a Câmara examinasse matérias de relevância, como a que estava em pauta. Não seria lógico, nem razoável que proposições de interêsse restrito se interpusessem à apreciação de projetos que, em dado momento, a Câmara fôsse chamada a deliberar, com urgência.

Quanto ao mérito da proposição, frisou o parlamentar paraibano que a atribuição de prorrogar a permanência na ativa de oficiais-generais constitui uma prerrogativa inerente aos Presidentes de República dos mais civilizados países do mundo, como a França e Espanha.

A CHAMADA

Dado como aprovado o requerimento, o sr. Carlos Albuquerque pediu verificação de votação que foi apoiada por vários deputados udenistas. Em seguida, retiraram-se do recinto, impossibilitando, desta forma, fôsse confirmada a deliberação tomada pela quase totalidade do plenário, isto é, 144 votos contra 15.

Por isso a votação ficou adiada para a próxima sessão.

SÚMULA DA SESSÃO

Expediente:
— Presidente: Ulisses Guimarães.
— Presentes: 67 deputados.
— O sr. Rocha Loures apresenta projeto de lei que abre um crédito de 20 milhões de cruzeiros para estudos e projetos para aproveitamento hidrelétrico das Sete Quedas, no Rio Paraná.
— O sr. Frota Aguiar tece comentários sôbre carta do Presidente da COFAP publicada no "Correio da Manhã", a respeito do apodrecimento de batatas no cais do porto.
— O sr. Damas Junior justifica requerimento de informações ao Executivo indagando quais as obras realizadas pelo DNOCS em 1953, 1954 e 1955.
— O sr. Clodomir Millet comenta fatos relacionados com o contrabando de automóveis no Maranhão.
— O sr. Aureo Melo dirige apêlo ao Diretor do Lloyd Brasileiro no sentido de que forneça praça para o embarque em Recife, com destino á Manáus de grande remessa de DDT e pó molhável, destinada ao Serviço Nacional de Malária do Estado do Amazonas.
— O sr. Vasconcelos Costa congratula-se com o Ministro da Guerra, general Teixeira Lott, pela iniciativa do Exército Nacional de cooperar no aumento da produção agrícola.
— O sr. Antônio Carlos discorre a respeito da situação da indústria de goma laca no norte de Santa Catarina.
— O sr. Oliveira Franco tece comentários a respeito da política administrativa e a orientação do Govêrno nas Caixas Econômicas Federais.
— O sr. Unirio Machado reclama contra o atraso do pagamento das quotas de 10% do imposto de renda devidas pela União dos Municípios.
— O sr. Ostoja Roguski lê resposta a requerimento de informações que formulara ao Ministro da Viação a propósito da redução de verbas no montante de 53 milhões de cruzeiros em obras no Estado do Paraná.
— O sr. Frota Aguiar, no "grande expediente", faz uma apreciação pessoal da atual conjuntura política, tendo considerado desfavorável a posição em que se colocou o Congresso Nacional, face aos demais poderes.

ORDEM DO DIA

— Presidente: Ulisses Guimarães.
— Presentes: 189 deputados
— O presidente anuncia requerimento de urgência ao projeto oriundo do Senado Federal que altera o art. 14 da lei n.º 2.370, de 9 de dezembro de 1954 que permite a permanência, por dois anos, na ativa de oficial cujos serviços sejam considerados indispensáveis pelo Presidente da República.
— Os srs. Lopo Coelho, Luís Garcia, Carlos Albuquerque, Arruda Câmara, Ernani Sátiro e João Machado levantam sucessivas questões de ordem a propósito do critério de prioridade estabelecido para a votação de requerimentos de urgência.
— Os srs. Afonso Arinos, Arruda Câmara e José Jofili encaminham a votação do requerimento.
— Não há quorum para confirmar a votação do requerimento, em face da retirada do plenário dos representantes da Oposição, otaram a favor 144 deputados e contra 15.
— Falam vários deputados em explicação pessoal, todos abordando assuntos de interêsse restrito.
— Encerramento: 18 horas.

Vazão de represa e despejo poluem as águas do Paraíba

Assembléia Fluminense

Falando, ontem, no expediente, o deputado Arsonval Macedo deu notícia de que as águas do Paraíba, estão chegando poluídas, em Três Rios, em consequência da Light não estar cumprindo o contrato no tocante à vazão da Represa de Santa Cecília, e ainda devido à descarga de Barra do Piraí.

Os representante trabalhista, sugeriu ao Secretário da Saúde fôssem analizadas as águas para avaliar o índice de poluição e contaminação, que aconselha a construção de uma nova estação de tratamento, como única maneira de contrabalançar a grave situação.

DIVERSOS

Falaram, ontem, nas pequenas comunicações: o sr. José Bernardo, para protestar contra a ganância dos industriais que vêm se negando a aceitar o novo salário-mínimo que entrará em vigor em 1.º de agôsto; o sr. Vasconcelos Tôrres, que pediu ao Govêrno Federal que não atendesse às pretensões do Estado de São Paulo, no sentido da transferência do ciclotron existente em Niterói para a Capital paulista; o sr. José Saly, que voltou a pleitear a construção de um estádio no Bairro do Barreto, em Niterói, aprovando-se, inicialmente, o projeto de sua autoria relativamente à matéria; e o sr. Bezerra de Menezes, para declarar que o Secretário das Finanças, sr. Orlando Vilela, não havia se afastado do cargo, conforme fôra anunciado, tendo sido superado o incidente ocorrido anteontem e que dera origem ao noticiário.

PROJETOS

Na Ordem do Dia a Assembléia aprovou, em discussão final, o projeto n. 199 que institui prêmios aos servidores públicos autores de trabalhos literários ou científicos.

AUMENTO

O projeto relativo à classificação de cargos na administração, e que consubstancia o aumento do funcionalismo, encontra-se ainda na Comissão de Finanças, a fim de receber parecer. Sòmente na próxima semana será pedida urgência para a proposição, cuja votação ainda poderá ser retardada por mais alguns dias.

Série de conferências públicas no Itamarati

A fim de completar o Curso de Aperfeiçoamento de Diplomatas que se realiza atualmente no Instituto Rio Branco, foi instituída uma série de 10 grandes conferências públicas, subordinadas ao tema geral "Relações Internacionais".

A fim de participarem dêsse ciclo de conferências têm sido convidadas várias personalidades nacionais e estrangeiras. Assim é que o Ministério das Relações Exteriores acaba de formular um convite ao professor Arnold Toynbee, da Universidade de Cambridge, a fim de que aquêle ilustre mestre realize no Palácio Itamarati, uma conferência subordinada ao tema: "As lições da História e as relações internacionais".

Vai à Lima o Embaixador de Portugal

Em representação do seu Govêrno à posse do Presidente da República do Peru, segue para Lima, na próxima têrça-feira, dia 24, o Embaixador de Portugal no Rio, sr. Antônio de Faria.

A opinião do leitor

Maracanã & Maracanãzinho

Do leitor Gilzelio Tavares:

"O mal das coisas de nossa terra é que começam (como na canção "Luar de Paquetá") e não sabem QUANDO acabar. Faz-se o plano melhor deste mundo, para ser executado integralmente porque só integralmente se colheriam os resultados previstos, mas a obra emperra no meio e fica uma coisa sempre por terminar. Poderia citar numerosos exemplos para comprovar o que acima expus numa sucinta tese. Mas prefiro me fixar num só, como abaixo mostrarei, para comprovar a afirmativa.

Plano "Maracanã"

Quero citar o Maracanã. O plano completo previu para o Estádio, campo destinado à prática do futebol, um local que seria o maior do mundo para a prática dos esportes de recintos fechados, pistas de atletismo, e eis o Maracanã completo, podendo funcionar tôdas as noites. Vai para cinco ou seis anos que a obra foi dada como inaugurada, como se ela tôda fôsse, apenas, o campo de futebol. Êste vem funcionando dentro da expectativa, oferecendo o conforto ideal e dando as rendas fabulosas que se conhecem, arrebentando todos os "records" nacionais, apesar dos baixos preços dos ingressos. Mas como o Maracanã era estádio de basquete e pista de atletismo, o plano até hoje está incompleto. E por estar incompleto ocorreu um desajustamento ali. As rendas, que foram previstas como de várias fontes, passaram a ser auferidas de uma fonte só: jôgo de futebol. Este só pode ser realizado, quando muito, duas vêzes por semana. Houve, então um tremendo "deficit" no resultado das rendas, pelo que as taxas cobradas aos clubes continuaram sendo as mais altas.

O Maracanãzinho

Mas logo que o Maracanãzinho passou a funcionar, viu-se, desde logo, que êle, embora sendo tratado por um diminuíivo, era uma fonte de renda em potencial maior do que o Maracanazão. Por vários motivos, entre os quais os seguintes: os espetáculos, ali, por poder ser variados, podem ser realizados tôdas as noites. Um dia, um jôgo de basquete, outro dia, um jôgo de volei, no terceiro dia, uma luta, daí por diante, espetáculos até de teatro, como, agora mesmo está se fazendo. O Maracanãzinho já deu rendas superiores as do Maracanazão. Lutas houve que renderam milhão e meio. Espetáculos de patinação, durante vários dias seguidos, apuraram o que o Maracanazão apurara em seis meses de funcionamento com o campeonato em pleno apogeu. Assim, o Maracanazinho, em matéria de rendas, passou a ser o Maracanazão, e o Maracanã (o do futebol) passou a ser o Maracanãzinho...

Falta mais

Mas o plano não está completo ainda. Falta a piscina, falta a pista de atletismo e falta, sobretudo, uma organização, que devia ser a ADEM, para promover espetáculos no Estádio tôdas as noites porque isso é uma de suas finalidades, embora seus diretores, ao que parece, nunca tenham isso presente. Bem aproveitado, aquele Estádio pode ser uma fonte de renda permanente para a Prefeitura, capaz de, em pouco tempo, pagar tôda a obra. Só falta quem pense nisso e quem tenha capacidade para lorganizar um programa anual de trabalho para o Estádio nesse sentido.

Orlando Ribeiro deixa Buenos Aires

BUENOS AIRES, 20 (AFP) — Parte hoje a bordo do navio norte-americano "Argentina", o Embaixador do Brasil em Buenos Aires, sr. Orlando Leite Ribeiro, transferido para o desempenho de iguais funções no Peru.

Antes de assumir seu posto em Lima, o diplomata brasileiro vai fazer uma viagem aos Estados Unidos, em companhia de sua esposa.

O sr. Leite Ribeiro residiu vários anos na Argentina, como exilado político, trabalhando em atividades comerciais, tendo estabelecido, posteriormente, um escritório de exportações e importações, que lhe proporcionou campo propício para observação e rica experiência. Atuou depois como membro da delegação brasileira na Conferência Comercial Pan-americana reunida em Buenos Aires.

21 de julho

Diário de um Repórter

O "VELHO" É DUTRA

Precedida de uma observação escrita — "o velho é Dutra" — recebi do sr. Alcides Carneiro a seguinte quadra:

"Pra ala mêça sou velho
Pra ala velha sou moço
Prefiro a ala do "velho"
Que abriga o velho e o moço".

A PRIMEIRA AUDIÊNCIA DE JANGO

A primeira audiência concedido pelo sr. João Goulart como Presidente da República foi ao deputado Armando Falcão. Pano rápido (com a licença de Vão Gogo).

FLÔRES E A UDN

Declaração do general Flores da Cunha: "continuarei onde estou, sem legenda".

Os líderes da UDN ignoram qualquer coisa a respeito do assunto.

A CHAPA LACERDA-TENÓRIO E ALGUMAS DÚVIDAS SUSCITADAS

O deputado Tenório Cavalcanti aproximou-se de uma roda na Câmara e perguntou:

— Que tal uma chapa Carlos Lacerda-Tenório para disputar a Prefeitura do Distrito Federal?

E êle mesmo levantou a dúvida:

— O problema é saber se o Lacerda admite a idéia de me ter como suplente para o caso de morte.

CASTELLO

Em vigor o novo Acôrdo Internacional do Trigo

A contar de 1.º de agôsto próximo — Comunicado oficial — 40 países assinaram dos 50 que participaram da Conferência do Trigo — Adesões

LONDRES, 20 — (AFP) — O Conselho Internacional do Trigo acaba de realizar, nesta capital, uma série de reuniões, a cujo término foi resolvida a entrada em vigor do novo acôrdo internacional do trigo, concluído nesta capital em 25 de abril último, a contar de 1.º de agôsto, como tinha sido previsto.

SESSÃO FINAL

Um comunicado hoje publicado assinalava que, têrça-feira, 17 do corrente, o Conselho realizou a sua sessão final, no quadro do acôrdo de 1953. No dia seguinte, houve uma conferência dos representantes dos governos signatários do novo acôrdo, em cujo decorrer o delegado americano anunciou que, dos 50 países que participaram da conferência do trigo, das Nações Unidas, 40 assinaram o novo acôrdo antes da data prevista, que era a 16 do corrente, ou tinham dado a conhecer que tencionavam fazê-lo. Do lado dos exportadores, a aceitação do novo acôrdo é de cem por cento, e trata, pois, das quantidades garantidas de 8.244.000 toneladas. Do lado dos importadores, as aceitações ultrapassam consideràvelmente dos dois têrços das quantidades garantidas, isto é, ... 7.167.000 toneladas, o que é amplamente suficiente para que possa o novo acôrdo entrar em vigor.

Em consequência, o Conselho Internacional foi estabelecido no quadro do novo acôrdo, tendo logo iniciado a sua vigésima sessão.

ADESÃO

Aprovou o Conselho o pedido de adesão ao novo acôrdo, de dois países, dentre os dez que não estavam capacitados para assiná-lo na data prevista e, além disso, aprovou uma resolução no que concerne aos oito países restantes, estabelecendo que o seu pedido de adesão será aceito, se depositarem os seus instrumentos de ratificação, junto ao Govêrno americano, antes de 1.º de dezembro vindouro.

Nomeou o Conselho os membros da Comissão Executiva e da Comissão Consultiva, sôbre a equivalência dos preços ("price equivalents"), para o ano 1956-57.

COMPOSIÇÃO

A primeira dessas comissões é composta dos representantes da Argentina, Austrália, Canadá e Estados Unidos (exportadores) e do Brasil, Alemanha Ocidental, Índia, Itália, Japão, Portugal e União Sul-Africana (importadores), ao passo que a segunda é composta dos representantes da Austrália, Benelux, Canadá, Índia, Irlanda e Estados Unidos.

O sr. F. Sheed Anderson e sir Edwin Mc. Carthy foram eleitos, respectivamente, Presidente e Vice-Presidente do Conselho.

A próxima sessão do Conselho será realizada nas proximidades de 4 de dezembro vindouro.

FORD

FORD 37 - 2.ª Série - 85 HP - 4 portas

Vende-se urgente, tudo em estado de novo. Ver e tratar à Rua Castro Menezes, 112 - Brás de Pina.

Banco Econômico da Bahia S.A.

FUNDADO EM 1834

O mais antigo estabelecimento de crédito do País.

SUCURSAL — RIO:

ASSEMBLEIA, 83

Telefone: 52-8179

FEDERAÇÃO NACIONAL DOS TRABALHADORES EM TRANSPORTES MARÍTIMOS E FLUVIAIS

EDITAL

A Federação Nacional dos Trabalhadores em Transportes Marítimos e Fluviais convoca os senhores conselheiros a comparecerem a uma reunião extraordinária, que se realizará no próximo dia 25 do corrente, às 18 horas na sua sede social à Rua Senador Pompeu, 122 — 1.º andar — no Distrito Federal.

Ordem do dia:

Reforma do artigo 26 dos Estatutos.

Rio de Janeiro, 19 de julho de 1956.

JOSE' DE SOUZA

Secretário

INSTITUTO DE APOSENTADORIA E PENSÕES DOS EMPREGADOS EM TRANSPORTES E CARGAS

EDITAL

O Presidente da Comissão de Inquérito, Instituida pela Portaria n. 36.744 de 20-4-56, em cumprimento ao disposto no parágrafo 2.º do artigo 222 da Lei n. 1.711 de 28-10-52, pelo presente edital, cita Julieta Mendes Moreira que agora se assina Julieta Moreira Barbosa, Escriturária classe "G", para, no prazo de 15 dias, a partir da publiação dêste, comparecer à Seção de Estudos da Divisão do Pessoal, do IAPETC — Administração Central, sito à Avenida Graça Aranha n. 35, nesta cidade, no horário de 13 às 17 horas, de 2a. a 6a.-feira a fim de fazer entrega à Secretária da Comissão, Srta. Laila Edais, de defesa escrita, no processo administrativo a que responde, sob pena de revelia.

Rio de Janeiro, 16 de julho de 1956

Ass. TITO LIVIO CAVALCANTI MEDEIROS

Telefone, um problema à espera de solução

Os serviços de utilidade pública do Rio de Janeiro, dia a dia, tornam-se mais e mais deficientes. O panorama geral dêstes serviços oferece um aspecto desalentador à população da Cidade, que reclama com insistência melhores condições de transporte e comunicações, principalmente. Dentre as utilidades mais reclamadas pelo Carioca, em questão de serviços públicos, está o de telefones, cuja procura se intensifica sempre à proporção que as possibilidades de atendimento da emprêsa concessionária se tarefazem de maneira sensível.

A Companhia Telefônica Brasileira vê desfilar todos os dias pelos seus escritórios um sem número de pessoas que se inscrevem para obtenção de telefones, ou que procuram saber do andamento de inscrições feitas, muita vez, há longo tempo. E, no entanto, o número de pedidos atendidos é sempre inferior à demanda, que se avoluma cada vez mais em seus arquivos. E' de perguntar-se qual a razão por que a emprêsa não satisfaz a seu público. Se a instalação de novos aparelhos traz o aumento de assinaturas e, consequentemente, maior rentabilidade, qual o móvel que impede aquela companhia de instalar mais telefones? Não é de crer-se que a emprêsa assim proceda apenas pelo simples fato de não desejar atender os reclamos reiterados do público, quando é sabido que tôda organização, cujo fim é a prestação de serviço de utilidade coletiva, esforça-se tenazmente pela manutenção ou elevação dos padrões que oferece.

As causas da deficiência do serviço telefônico do Distrito Federal não podem repousar numa determinação de mal servir da emprêsa, isto porque como bem sabemos, aquela organização sempre timbrou, noutros tempos, por manter um serviço perfeito e digno até de encômios.

Como justificar, então, que de alguns anos para cá se venha aquela organização afastando de um procedimento que a fizera digna da confiança e benquerença de quantos se utilizam dos seus serviços? Diz a concessionária que, malgrado os seus esforços, não pode atender aos reclamos dos seus clientes visto os preços de assinatura cobrado atualmente ser excessivamente baixos, não dando sequer para garantir-lhe a justa remuneração do capital empregado e menos ainda para propiciar investimentos necessários à ampliação dos seus serviços. A elevação dos salários de empregados, ditada pelas reivindicações de classe e justificadas pelo encarecimento do custo de vida; os aumentos de materiais e equipamentos importados e em escala maior os de fabricação nacional; o surto inflacionário, que reduziu o poder aquisitivo do nosso dinheiro, e ainda o atual sistema de ágios, findaram por tornar o serviço não só precário, mas, também, em vias de apresentar "deficits" de consequências imprevisíveis, com risco, mesmo, de colapso.

Como sabemos, a precariedade dos lucros compromete até mesmo a vida das emprêsas de capital misto, nas quais os poderes públicos podem acudir a situações desastrosas, criadas pelos "deficits". Já o mesmo não acontece com emprêsas de caráter privado, em que os interêsses dos acionistas estão íntima e legitimamente vinculados a uma remuneração satisfatória dos seus investimentos. A remuneração fixada para os serviços públicos, embora longe esteja de poder ser considerada perfeita e adequada, por excessivamente baixa, estabelece um lucro máximo de 12%. A Companhia Telefônica, entretanto, por fôrça dos atuais níveis tarifários, nunca conseguiu alcançar 8% de remuneração, a que se reduziu a 1,65% no ano de 1955. Isto acarreta, obviamente uma retração, cada vez maior, de investimentos, desencorajando aquêles que poderiam inverter seu dinheiro nos projetos da emprêsa.

De tudo isto, uma decorrência é certa: a ineficiência do serviço a castigar a população de uma cidade, onde os anseios de bem estar e conforto parecem colocados a uma distância inatingível. Enquanto tôdas as utilidades ascendem numa vertigem, ameaça-se com uma aparente política de estabilização a sobrevivência de um dos serviços públicos mais úteis ao povo carioca. Enquanto se reconhece e declara que o custo de vida duplicou nos últimos 10 anos, reage-se com veemência contra um nivelamento justo e adequado, que poderá evitar a derrocada de uma emprêsa que tantos e tantos serviços tem prestado a êste povo, e livrar êste mesmo povo de um dos grandes problemas que o afligem. A falsa doutrina da tarifa baixa levou o país a ter os preços dos mais baixos do mundo mas não ter o serviço adequado.

(Transcrito de "O Jornal" de 19/7/56)

assine o

DIARIO CARIOCA

Agência no Estado do Rio — Avenida Amaral Peixoto, 286, 2.º - sala 203

FONE: 4030 — PALACIO DO COMÉRCIO

NITERÓI

Mercados e Cotações

CAMBIO LIVRE

O mercado de câmbio livre abriu ontem, firme e fechou calmo.

BANCOS PARTICULARES

Abertura:			Escudo, venda ...	2,75	—
Dólar, venda	78,50	—	Marco, venda	18,70	—
Dólar, compra ..	76,50	—	Marco, compra ..	18,20	—
Libra, venda	218,00	—	Lira, venda	0,126	—
Libra, compra ..	212,00	—	Lira, compra	0,121	—
			Fechamento:		
			Dólar, venda	79,00	—
			Dólar, compra ..	77,00	—
			Libra, venda	218,50	—
			Libra, compra ..	212,50	—

Câmbio

O mercado de câmbio oficial funcionou, ontem, em posição estável e sem alterações nas taxas. O Banco do Brasil vendeu libras à vista para entrega pronta para cobranças vencidas em geral e para remessa e coisas autorizadas declarou vender libras à vista para entrega pronta a Cr$ 52.69,M e dólares a Cr$ 18,82. Aquele Banco comprava letras de exportação a Cr$ 51,40|80 sôbre Londres e a Cr$ 18,30 sôbre Nova York.

O Banco do Brasil atribuiu as seguintes taxas.

Fechou inalterado		
Libra	52,6960	51,4088
(Iolar	18,82	18,36
Escudo	0,6607	0,6428
Pêso uruguaio	4,4544	4,2998
Florim	4,9520	4,8310
Lira	0,0302	0,0294
Marco	4,5138	4,4035
Franco belga	0,3791	0,3699
Franco suíço	4,4269	4,2834
Coroa sueca	5,6402	5,5511
Coroa tcheca	2,6139	2,55
Coroa dinamarquesa	2,749	2,634(
Franco francês	0,0538	0,0523
Pêso argentino	N/C	N/C
Pêso boliviano	0,3137	—

OURO FINO

O Banco do Brasil comprou ontem o grama de ouro fino na base de 1.000 a

Câmara Sindical

Médias cambiais fixadas em 18 de julho de 1956.

País	Mercado Livre
América do Norte, Dólar	81,52
Alemanha, Marco	19,59
Bélgica, Franco Belga	1,65
Holanda, Florim	21,00
Inglaterra, Libra	225,44
Itália, Lira	0,1297
Portugal, Escudo	2,8596
Suíça, Franco	19,13
Uruguai, Pêso	21,00
MERCADO OFICIAL	
América do Norte, Dólar	18,82
Alemanha, Marco	4,5138
Dinamarca, Coroa	2,7499
França, Franco	0,0538
Holanda, Florim	4,9527
Inglaterra, Libra	52,6960
Suécia, Coroa	5,6402
MOEDAS	
América do Norte, Dólar	82,65
Alemanha, Marco	20,83
Argentina, Pêso	2,68
Bélgica, Franco Belga	1,55
Chile, Pêso	0,15
França, Franco	0,2192
Espanha, Peseta	1,95
Inglaterra, Libra	238,00
Itália, Lira	0,1396
Portugal, Escudo	2,98
Suíça, Franco	20,00
Suécia, Coroa	15,50
Uruguai, Pêso	20,00

Ouro — Brasil

Bonificação — Cambiais — forme instrução 131, da SUMOC:

Primeira Categoria	
Dólar	16,70
Convênio	52,36
Libra	53,3
Suíça	4,36 8
Suécia, Coroa	3,6402
França	0,0491
Bélgica	0,3740
Suécia	3,3249
Din. Kr.	2,4661
Islândia	48,22
D. M.	4,4524
Florim	4,9211
Lira	0,0,98
Segunda Categoria	
Dólar	24,70
Convênio	22,95
Libra	69,16
Suíça	5,76
França	0,0655
Bélgica	0,4940
Suécia	4,4390
Din. Kr.	3,2924
Islândia	64,26
D. M.	5,8809
Florim	6,50
Lira	0,0395
Terceira Categoria	
Dólar USA	36,64
Convênio	34,41
Libra	103,592
Suíça	8,5444
França	0,0983
Bélgica	0,7328
Suécia	6,6557
Din. Kr.	4,9365
Islândia	96,348
D. M.	8,7238
Florim	9,6422
Lira	0,0586
Qua Categoria	
Dólar USA	48,64
Convênio	45,92
Libra	136,197
Suíça	11,3428
França	0,1312
Bélgica	0,9728
Suécia	8,882
Din Kar.	6,5878
Islândia	128,576
D. M.	11,5809
Florim	12,8001
Lira	0,0778

Bôlsa de Valores

O Mercado de Títulos regulou, ôntem, com trabalhos moderados, ante a escassez de licitantes. Cotaram-se as apólices da União e as Obrigações de Guerra sem alteração e calmas. Os demais papéis em evidência não despertaram interêsse e todos permaneceram calmos.

VENDAS REALIZADAS ONTEM

	Cr$
O Federal	
160 Unif.	585,00
229 O. Emis. Nom.	585,00
120 Idem port.	730,00
21 Idem — Emp. Ant.	700,00
100 Reajus.	740,00
OBRGS.:	
10 T. Nac 1939	800,00
5 Guerra Cr$ 100	78,00
1 Idem Cr$ 200	155,00
1 Idem	155,00
1 Idem Cr$ 500	390,00
50 Idem Cr$ 1.000	795,00
341 Idem	800,00
2 Idem Cr$ 5.000	4.060,00
ESTADUAIS: — Apls.	
5 E. Santos pt.	390,00
19 Minas — Rec. Econ. 2a. Série	510,00
100 Idem	515,00
8 Minas 1934 pt. 1a. S.	100,00
8 Idtm 2a. Série	100,00
7 Idem 3a. S. C/D.	70,00
11 Pernambuco	30,00
20 São Paulo Unif.	570,00
30 Idem Unif.	785,00
15 Idem	790,00
MUNICIPAIS DO D. FEDERAL:	
690 Emp. Mun. Lei 820	700,00
30 Dec. 2097	189,00
1.161 Dec. 1535	165,00
3 Emp. de 1931	165,00
2 Idem 1917 pt.	160,00
BANCOS — Ações:	
30 Prefeitura do D. Federal Cr$ 200	190,00
COMPANHIAS:	
132 T. e T. Corcovado Cr$ 200	320,00
216 Prog. Ind. do Brasil Cr$ 200	460,00
470 Brasileira de Roupas Cr$ 1.00 Pref.	1.010,00
2.000 Carb. Minas de Butiá Cr$ 100	38,00
1.500 Casa Souza Mattos Comércio e Indústria Cr$ 1.000	1.000,00
42 C. Brahma Pref. Cr$ 200	505,00
50 D. Santos pt. Cr$ 200	215,00
1 Becton, Dickinson Indústrias Cirúrgicas Cr$ 1.000	1.000,00
4.000 E. Campenon Bérnard Estudos e Obras) Cr$ 1.000	500,00
100 Ferro Brasileiro Cr$ 200	500,00
250 Listas Telefônicas Brasileiras Ord. Cr$ 200	285,00
1.530 Mesbla Cr$ 200	263,00
208 Paraf. e Met. Santa Rosa Cr$ 200	125,00
14 R. Mineira Nom. Cr$ 1.000	1.570,00
260 Idem pt.	1.650,00
20 Sid. Mannesmann — Pref. Cr$ 1.000	1.115,00
322 Sid. Nacional Cr$ 200	210,00
440 S. A. White Martins Cr$ 200	410,00
DEBENTURES:	
100 Bco. L. Brasileiro Cr$ 200 2a. S. 8%	154,00
75 Cia. D. Santos	180,00
LETRAS HIP.:	
200 Bco. Prefeitura 7%	640,00

Café

O mercado de café disponível funcionou, ontem, calmo e com os preços inalterados. O tipo 7, foi cotado ao preço anterior de Cr$ 312,00 por 10 quilos e durante os trabalhos não houve vendas. Fechou inalterado. O movimento verificado foi o seguinte: Entradas 11.605 sacas pela Estrada de Rodagem. Embarques 10.575 sacas para a América do Sul. Existência .. 345.340. Café despachado para embarques 38.356 sacas.

Preços por 10 quilos:	
Tipo 2	372,00
Tipo 3	360,00
Tipo 4	348,00
Tipo 5	336,00
Tipo 6	324,00
Tipo 7	312,00
Tipo 8	300,00
PAULISTA — E. de Minas — Comum Cr$ 31,20 idem fino Cr$ 46,45. E. do Rio	32,00

CAFE' A TERMO

CONTRATO "A"

Abertura

Meses:	Vend.	Comp.
	Cruzeiros	
Junho, 1956	S/V	S/C
Julho, 1956	330,00	326,00
Agôsto, 1956	S/V	327,10
Setembro, 1956	333,00	S/C
Outubro, 1956	333,00	S/C
Novembro, 1956	333,00	S/C

Vendas — Não houve.

Posição — Calma.

FECHAMENTO

Meses	Vend.	Comp.
	Cruzeiros	
Junho, 1956	S/V	330,00
Julho, 1956	329,00	328,00
Agôsto, 1956	330,00	328,50
Setembro, 1956	332,00	328,50
Outubro, 1956	331,50	328,50
Novembro, 1956	332,00	329,00

Vendas — 500 sacas.

Posição — Firme.

Açúcar

O mercado dêste produto regulou, ontem, calmo e com os preços inalterados. Entradas 2.783 sacas do Estado do Rio. Saídas 2.340. Existência .. 79.262 sacas.

Cotações por 60 quilos:

Branco-cristal 435,00; cristal-amarelo 390,00 e mascavinho 330,00.

Algodão

Esse mercado funcionou ontem, firme e com os preços em alta. Entradas 138 fardos de Cabedelo. Saídas 798. Existência 40.215 fardos.

Cotações por 10 quilos:

(Condições do Mercado)

Fibra média:	Cruzeiros
Seridó, tipo 3	465,00 a 470,00
Seridó, tipo 4	460,00 a 465,00
Sertões, tipo 3	430,00 a 435,00
Sertões tipo 5	395,00 a 405,00
Ceará, tipo 3	420,00 a 425,00
Ceará tipo 5	380,00 a 390,00
Ceará tipo 5	**Nominal**
Fibra curta:	
Matas, tipo 3	385,00 a 390,00
Paulista, tipo 5	420,00 a 425,00
Matas, tipo 5	355,00 a 360,00
Paulista, tipo 3	Nominal

A NOVA SEDE DO CENTRO DO COMÉRCIO DE CAFÉ DO RIO DE JANEIRO

A cidade do Rio de Janeiro está enriquecida com mais um belo edifício, de linhas modernas, em seu centro comercial e que se destina a abrigar uma das associações de classe mais tradicionais desta praça E' a nova sede do Centro do Comércio de Café do Rio de Janeiro, erigida no mesmo lugar da antiga, e na qual o Centro funcionou por mais de meio século

Era um edifício de belo estilo, com fachada de boas proporções, à Rua da Quitanda n, 191, e que foi um dos orgulhos do comércio nos primeiros anos do século. Com o correr dos anos, porém, a despeito de sua solidez, já não era suficiente para atender às necessidades das firmas cafeeiras. Nem tampouco era justo que terreno tão valorizado, em ponto central, estivesse ocupado apenas para uma sede de associação. Era um luxo que não mais se coadunava com os modernos conceitos da arquitetura.

Foi por isso que, cedendo a tradição ao progresso, foi o velho edifício demolido, para, em seu lugar, levantar-se um prédio com todos os requisitos da moderna técnica arquitetônica: dezenas de andares, luz indireta, ar refrigerado, nos meses de verão, em uma palavra, conforto.

O edifício, de linhas sobrias, está sendo ultimado e terá acomodações para a secretaria do Centro, sala para a realização diária dos negócios de café, de acôrdo com a tradição, e abrigará, tal como o prédio antigo, a Bolsa de Café desta cidade, onde se realizam os negócios a têrmo.

Ademais, nos outros andares, contará com boa parte do comércio cafeeiro, como inquilino, sendo que sòmente às firmas do ramo poderão ser alugados os andares e as salas.

A inauguração deverá verificar-se assim que estejam terminadas as obras de decoração.

FLORA MEDICINAL

DIRAJAIA

Expectorante indicado nas bronquites e nas tosses por mais rebeldes que sejam

LUNGACIBA

Poderoso tônico amargo, ativa o órgão digestivo, combatendo as diarréias e o catarro intestinal, estimulando o apetite.

JURUPITAN

Combate as cólicas e as congestões do fígado, os cálculos hepáticos e a ictericia.

CHA' MINEIRO

Indicado contra reumatismo gotoso e artritismo, moléstias da pele, e, por ser muito diurético, nas doenças dos rins.

Vendem-se em todas as drogarias e farmácias. Peçam grátis nosso catálogo científico

J. Monteiro da Silva & Cia.

193, Rua 7 de Setembro, 195

Telefone: 23-2726

RIO DE JANEIRO

Panorama Econômico NO BRASIL E NO MUNDO

Ampla assistência financeira às atividades agropastoris

No justo momento em que é baixada a Instrução n.º 135, que restringe o crédito especulativo e altamente lesivo aos interêsses nacionais, o Govêrno, através do Banco do Brasil, anuncia a abertura de subagências em vários pontos de produção do país a fim de estimularem as nossas atividades produtoras, por meio do financiamento justo e necessário à nossa expansão agropecuária.

A medida, como se vê, favorece o desenvolvimento das atividades rurais, relegando-se, assim, a um plano secundário o financiamento aos grandes centros, quase sempre destinados a fins especulativos ou suntuários. Tal política representa uma verdadeira revolução no Brasil, porque há muitos anos se fazia justamente o inverso: todos os recursos, quase, eram aplicados nos grandes centros, nas cidades da orla marítima e desprezava-se o interior, onde minguavam os recursos de tôda a espécie.

A nossa agricultura, a nossa pecuária, que contribuem com 70% na nossa receita cambial, estavam completamente desprezados. Mesmo assim, sempre apresentaram apreciáveis índices de crescimento. O nosso rebanho bovino aumentou ràpidamente e, hoje, já possuímos cêrca de 65 milhões de cabeças; grandes culturas de café, de cacau, de cana de açúcar, de algodão florescem no interior, assegurando ao Brasil uma receita em dólares de perto de 1 bilhão.

A industrialização da pecuária, se fôr realizada, poderá propiciar ao Brasil uma considerável fonte de lucros. Poderemos exportar carne em grandes quantidades para os diversos mercados do mundo, como já o fizemos, embora em escala razoável, em tempos idos. Estaremos em condições de reconquistar a nossa posição do passado e ampliarmos as vendas dos nossos excedentes de carne, com reais vantagens para a nossa econômia. Só o Brasil Central dispõe de condições excepcionais para se transformar num gigantesco centro de criação e industrialização do gado. Segundo cálculos dos técnicos, os Estados de Mato Grosso e Goiás poderão abrigar em seus campos de pastagem perto de 70 milhões de cabeças!

Preços mínimos para os cereais

A Secretaria da Comissão de Financiamento da Produção, devidamente autorizada pelo Ministro da Fazenda, presidente da Comissão, fornece a Imprensa a seguinte informação:

Aproxima-se a época em que, nos têrmos da legislação competente, deve ser expedido o decreto fixando os preços mínimos para cereais e outros gêneros alimentícios, mencionados no parágrafo único do art. 1º da Lei n. 1.506 de 1951, que devem ser garantidos pelo govêrno no ano de 1957.

Para êsse fim a Comissão de Financiamento da Produção já se dirigiu às Secretaria de Agricultura de todos os Estados e Territórios do país, pedindo que enviassem elementos informativos úteis a êsse objetivo, principalmente sôbre produção do corrente ano, expectativa da safra futura e cotações nos principais centros de consumo.

A Comissão de Financiamento da Produção espera, assim, com os elementos próprios que habitualmente colige e com os que lhe forem remetidos, elaborar no próximo mês o projeto de decreto de garantia de preços mínimos para a safra de 1 [illegible]-57.

Cumprindo a Comissão, dêsse modo, dispositivo legal que determina a fixação dos preços mínimos antes da semeadura, terá a lavoura do país uma segura orientação e estímulo para os trabalhos do novo ano agrícola.

Os dados recebidos e os estudos dos órgãos competentes da Comissão de Financiamento da Produção admitem a previsão de aumento das áreas agrícolas e boas condições para o preparo das terras, devido aos fatores climatéricos favoráveis nos últimos meses.

Fortalecimento do pêso argentino

LONDRES, 20 (AFP) — Comentando esta manhã o fortalecimento, nos últimos meses, do pêso argentino, o "Financial Times" opina que tal movimento se deve a três fatores principais: 1) aumento de exportações de produtos secundários, graças a uma taxa cambial mais realista; 2) êxito das medidas governamentais de redução das importações ao mínimo; 3) investimentos com capitais estrangeiros, graças à melhora das perspectivas econômicas a longo têrmo.

Safra algodoeira

FORTALEZA, 20 (Asapress) — Esmerino Gomes Parente informou à reportagem que no próximo dia 30 haverá solenidade no Departamento Estadual de Expansão Econômica com o encerramento da safra de 1955-1956. Na oportunidade, serão expostos os gráficos contendo o trabalho desenvolvido pelo D. E. E. C.

A safra de algodão, estimada em cinco milhões de quilos, já ultrapassou as previsões, de vez que foram classificados 36 milhões e poucos quilos. O mesmo ocorre com relação à cêra de carnaúba que, até a presente data, já foram classificados sete milhões trezentos e cinqüenta e três mil e cento e vinte quilos, sendo que uma parte velo do Piauí e outra do Rio Grande do Norte, mas calcula-se que, no Ceará, a safra tenha atingido a seis milhões de quilos.

Maior cooperação técnica à América Latina

NOVA IORQUE, julho — O oportuno tema da cooperação técnica com a América Latina acaba de ser posto em foco num relatório da Associação Nacional de Planejamento, parcialmente reproduzido no "Nek York Herald Tribune" sob o título "Um programa para a América Latina". A Associação reune líderes do mundo dos negócios e das profiss es.

As principais recomendações do relatório dizem respeito a governos e a repartições governamentais, inclusive as Nações Unidas e a Organização dos Estados Americanos, instados êstes últimos a aumentar suas verbas anuais destinadas à cooperação técnica.

Na esfera não governamental, o relatório sugere a expansão dos contratos entre universidades e a cooperação, sem compromissos políticos, entre sindicatos, grupos religiosos, organizações filantrópicas e firmas comerciais.

Assinala que a necessidade da cooperação continua a fazer-se sentir mais intensamente nos setores de saúde, saneamento, educação, agricultura e administração pública. (AN)

Aumentadas a produção e vendas suecas

ESTOCOLMO — Para a maioria das sociedades suecas, 1955 se caracterizou por um crescente volume de operações havendo aumentado especialmente a produção e as vendas das emprêsas exportadoras, diz a "Revista mensal do Banco Svenska Handelsbanken, «Index», em um relatório sôbre as atividades comerciais durante o ano passado. As companhias industriais, cujas ações se cotaram na Bôlsa de Estocolmo, incrementaram seu volume de operações em 12% até um total de coroas 8.000.000.000 (Cr$ . . . . . 80.000.000.000).

O maior aumento, de 33%, se registrou para as indústrias produtoras de ferro, aço e outros metais. As vendas de ferros e aços comerciais no mercado nacional experimentaram uma elevação de volume de 20%. A indústria florestal, que alcançou cifras sem precedentes no volume de exportações tanto em madeiras como de pôlpa e papel, mostrou um aumento de 12%.

Para a indústria mecânica, o maior grupo industrial, 1955 não foi tão favorável. Se bem que se tenha registrado um aumento da produção como das exportações, a concorrência estrangeira foi viva. As indústrias alimentícia e química acusaram pequenos aumentos do volume de operações e para a têxtil a elevação foi de cêrca de 1% anualmente. O nível mais elevado dos fretes se refletiu em um aumento líquido total de 15% nas receitas das companhias de navegação. Os três principais grandes armazéns indicaram um aumento de 23% no seu volume de operações.

Em uma análise sôbre os benefícios líquidos e os dividendos de 88 sociedades cujas ações se cotam na Bôlsa de Estocolmo, o «Index» chega à conclusão de que os primeiros aumentaram em algo mais do que 9%, ou coroas 683.200.000 (Cr$ . . . . 6.832.000.000), em comparação com um aumento de 13,5% no ano precedente. Sempre que não se haja produzido maiores variações nas transferências dos fundos de reserva antes do fechamento dos livros, as importâncias indicam que a tendência de elevação dos benefícios líquidos foi bastante menos pronunciada.

Os dividendos totais aumentaram em coroas 42.000.00 (Cr$ 420.000.000), ou seja uns [illegible]%. No entanto, deve-se tomar em consideração o fato de que nada menos de que 18% das 88 sociedades referidas ampliaram seu capital de ações mediante novas emissões durante o ano. As importâncias modificadas indicam então um aumento de coroas 23.000.000 (Cr$ 230.000.000) ou de 6-7%, em comparação com as de 1954.

O desenvolvimento da situação no ano passado confirmou os prognósticos de que, em geral, os acionistas não teriam nenhum aumento em receitas efetivas com relação ao período da pré-guerra, diz o «Index». As subidas das cotações compensaram sòmente a baixa do valor da moeda, ao passo que as receitas médias efetivas dos operários industriais, masculinos aumentaram em uns 65%, aproximadamente. (BISI).

Novos laboratórios a serviço da química do petróleo

Foram recentemente inaugurados os modernos Laboratórios de Serviços Técnicos da Shell Chemical Company, em Egham, na Inglaterra, às quais fazem parte de um amplo programa de investimentos de mais de 20 milhões de libras, a ser realizado pela Shell, na indústria petroquímica do Reino Unido, durante os próximos 3 anos.

Distribuindo a Shell atualmente, os seus produtos químicos em 84 países do mundo, os novos laboratórios, cujo valor se elevou a 300 mil libras, foram organizados principalmente para auxiliar todos os seus fregueses na resolução dos problemas relativos ao emprêgo dos produtos químicos do petróleo e seus derivados. Instalaram-se, para isso, equipamentos que reproduzem em pequena escala, as operações reais de fábricas industriais modernas, a fim de tornar possível o exame de produtos sob as condições de trabalho.

Entre outras características particulares incluem-se a miniatura de uma fábrica de tintas e vernizes, um laboratório para trabalho em resinas "Epikote" e uma oficina para exame de resinas e matérias plásticas Numa sala reservada aos detergentes existem instrumentos para medir a intensidade das côres e comparar o grau de limpeza dos tecidos lavados. São ao todo 11 laboratórios distintos e ocupam uma área total de aproximadamente 2.100 m2.

Um dos laboratórios permanece à disposição do eminente cientista, Sir. Robert Robinson, laureado, em 1947, com o Prêmio NOBEL, e hoje diretor da Shell Chemical Company, para pesquisa exploratória e fundamental. Juntamente com êsse estudioso, trabalhará uma equipe de químicos. Esse trabalho integra-se intimamente com a pesquisa efetuada pela Shell em outros países e tem uma relação direta com o emprego dos produtos derivados do petróleo na indústria do futuro.

LEILÃO DE DIVISAS

Rendeu Cr$ 41.917.965,0 0o leilão de divisas realizado ontem na Bôlsa de Valores do Rio, cujos resultados damos abaixo:

PARA IMPORTAÇAO DE ADUBOS, INSETICIDAS E OUTROS PRODUTOS

ESPECIE DE DIVISAS	Cat	Montante das Divisas: Oferecidas	Licitadas	Sobras	Ágios: Mínimo	Máximo
US$ Argentina — Adubo	1a	2.000	—	2.000	—	—
Pronto — Inseticida	1a	14.000	—	14.000	—	—
US$ Chile — Adubo	1a	33.000	33.000	—	25.00	26.30
Pronto						
PS$ Japão — Adubo	1a	2.000	—	2.000	—	—
Pronto — Inseticida	1a	8.000	—	8.000	—	—
US$ Finlândia — Inseticida	1a	7.000	—	7.000	—	—
Pronto						
US$ Turquia — Inseticida	1a	30.000	—	30.000	—	—
Pronto						
US$ Espanha — Inset.	1a	10.000	—	10.000	—	—
Pronto						
US$ Noruega — Inseticida	1a	3.000	—	3.000	—	—
Pronto						
US$ Uruguai — Inseticida	1a	30.000	7.000	23.000	25.00	25.00
Pronto						
US$ A L C — Adubo	1a	76.000	35.000	41.000	25.00	25.00
Pronto — Inseticida	1a	90.000	33.000	57.000	25.00	25.00
Francos Franceses — Adubo	1a	4.550.000	4.550.000	—	0.0715	0.0782
Pronto — Inseticida	1a	1.050.000	1.050.000	—	0.0736	0.0736
Dan. Krs. — Inseticida	1a	14.000	—	14.000	—	—
Pronto						
Coroas Suecas — Adubo	1a	15.000	—	15.000	—	—
Pronto						
US$ — Adubo	1a	112.000	112.000	—	25.30	26.40
120 DIAS — Inseticida	1a	142.000	65.000	77.000	25.00	25.00
US$ Israel — Adubo	1a	27.000	—	27.000	—	—
Pronto — Inseticida	1a	18.000	—	18.000	—	—

PARA IMPORTAÇAO DE CH ASS'S VEICULOS-MOTORES

FRANCOS FRANCESES	3a	2.800.000	700.000	2.100.000	0.2572	0.2572
PRONTO						
COROAS SUECAS	3a	175.000	175.000	—	17.41	17.41
PRONTO						
US$ JAPÃO	3a	10.000	—	10.000	—	—
PRONTO						
US$ A C L	3a	95.000	95.000	—	90.00

ROTEIRO

Primeiro PLANO

P. M. C.

FOI u[illegible]pena deixá-lo "Dom Quixote" depois do 2.º ato, um dos mais belos espetáculos de ballet que vimos na União Soviética. Uma única imperfeição: o Rocinante era um cavalo gordo.

A meia-noite e meia, tomamos o trem para Moscou, onde desembarcamos às dez e vinte. Carregado de malas e de um ramo de flôres, chego a meu quarto no Hotel Moscou, o último de um corredor comprido. O rádio está ligado quando entro, e sou recebido em meus novos aposentos com um concêrto de Rachmaninov, executado por Emil Gilliels.

O hotel é novo e confortável, com aparelhos de televisão em todos os apartamentos. Minha janela dá para um pátio enlameado de neve, mas acima dos telhados fronteiros posso ver tôrres e cúpulas, flechas e criptas. Há quinze dias que não vejo o sol.

Depois de almoçar e descansar, damos uma volta pela cidade. O frio é intenso. Em frente do hotel há um grande edifício onde se localiza o Conselho de Ministros. À esquerda, em uma esquina de tráfego fecundo, o Hotel Nacional, onde se registrou o quebra-quebra que levou o govêrno brasileiro a cortar relações diplomáticas com os soviéticos. A rua do hotel conserva o seu nome de tempos remotos: Rua da Caça.

De ônibus, percorremos alguns pontos da cidade. Há pessoas que não aceitam a evidência, e se espapaçam nos bancos, como se realmente fôsse primavera, e não caísse uma chuvinha desagradável. Vamos parando e vendo. O Teatro Bolshoi e o Mali. O Museu Lênin em um prédio onde funcionava a Duma. A Praça da Revolução. A principal avenida de Moscou (Gorki). O Jardim Alexandrovsky, por onde passava antigamente o rio Neglinka. Na Praça Maiacovski começam a construir um grande monumento ao poeta. O ônibus passa ràpidamente pela casa em que morou Tchecov. Gostaria imensamente de parar um pouco mas não posso exigir que todos esperem a fim de satisfazer uma aspiração apenas minha.

DO ALTO da colina Lênin, vemos um mundo cinzento e romântico; o rio corre lá embaixo. Além, envolto em névoa, parecido ao Maracanã, o novo estádio em construção. Vamos também espiar o Kremlin atrás do rio Moscou. Dói-me o rosto anavalhado pela brisa. Na Praça Vermelha, o frio se torna insuportável. Sinto um sono irresistível, como se quisesse hibernarme. Assim com êsse frio, coisa nenhuma pode despertar-me a curiosidade e o prazer. Ah, depois que vi a foto que bateram de nosso grupo naquela tarde, pude reparar como estávamos destroçados pela fadiga e pela temperatura cruel. Vi que éramos realmente sul-americanos e que leváramos àquelas latitudes algumas reservas calorificas que aos poucos se consumiram e que agora nos deixavam desarmados contra o frio. Entendi porque a literatura da miséria na Europa se tece em tôrno do inverno, quando a nossa se faz à base da inanição. Já nos últimos episódios de uma vida miserável, o pobre europeu vende o seu casaco; nos trópicos, o pobre não tem casaco.

Astrologia

Mirakoff

HOJE, 21 — Bom dia para viajar; impróprio para fazer mudança e para encetar negócios. Vênus estando de manhã a zero grau e 16 minutos de Câncer, volta ao movimento direto.

ACONTECERÁ HOJE AO LEITOR:

Seguem-se as possibilidades felizes ou não de hoje, com horas e números razoáveis, para todos os leitores nascidos em quaisquer dia, mês e ano dos seguintes períodos.

PARA OS NASCIDOS ENTRE 22 DE DEZEMBRO E 20 DE JANEIRO:

Inspiração e novos empreendimentos. 17, 18 e 19; 415, 582 e 631 (horas e números).

ENTRE 21 DE JANEIRO E 18 DE FEVEREIRO:

Desapontamentos e iniciativas frustradas. A tarde será venturosa, com lucros em negócios femininos. 14, 15 e 16; 680, 734 e 819 (horas e números).

ENTRE 19 DE FEVEREIRO E 20 DE MARÇO

Mal-estar, abalos físicos; a tarde e a noite serão melhores. 2, 3 e 16; 123, 253 e 513 (horas e números).

ENTRE 21 DE MARÇO E 20 DE ABRIL

Angústia e idéia de revolta. A tarde e a noite serão de melhores auspícios. 8, 16 e 19; 614, 713 e 812 (horas e números).

ENTRE 21 DE ABRIL E 20 DE MAIO

Desprendimentos, euforias; a será favorável aos namorados. 17, 18 e 19; 112, 211 e 246 (horas e números).

ENTRE 21 DE MAIO E 20 DE JUNHO:

Desejos insatisfeitos, contradição e pequenos acidentes. A noite será venturosa em reuniões políticas e mundanas. 13, 15 e 18; 324, 429 e 567 (horas e números).

ENTRE 21 DE JUNHO E 22 DE JULHO:

Habilidade, êxito em todos os empreendimentos. Conquistas amorosas e aventuras em negócios. 14, 20 e 24; 611, 816 e 823 (horas e números).

ENTRE 23 DE JULHO E 20 DE AGÔSTO:

Acontecimentos inesperados e encontros felizes. Não seja pródigo sem ser avarento. O belo sexo gosta de liberalidade. 1, 2 e 3; 923, 9906 e 898 (horas e números).

ENTRE 21 DE AGÔSTO E 22 DE SETEMBRO:

Desarmonia conjugal; contrariedades com parentes; a tarde e a noite serão propícias. 16, 18 e 20; 24, 37 e 87 (horas e números).

ENTRE 23 DE SETEMBRO E 22 DE OUTUBRO:

Descontentamento e aflição por causa de parentes ou amigos. 7, 8 e 9; 232, 451 e 495 (horas e números).

ENTRE 23 DE OUTUBRO E 22 DE NOVEMBRO:

Sonhos estranhos e visões fantásticas. 19, 11 e 17; 523, 813 e 712 (horas e números).

ENTRE 23 DE NOVEMBRO E 21 DE DEZEMBRO:

Negócios arriscados e viagens perigosas. 13, 14 e 15; 381, 426 e 579 (horas e números).

Jean Pouchard informa:

Devo estar neste momento na cidade de Vitória. Não tive tempo para fazer minha coluna de hoje, entretanto, devo prevenir a vocês que a "Noite das Camélias", que estava programada para hoje no Lagoinha Country Club foi adiada para a próxima quinta-feira. Desejo um dia calu para vocês.

Sociedade

Jurandir de Thorn

1 O Embaixador de Portugal leu a nota em que eu falava sôbre a reconstrução do "Mayflower" e a viagem que os novos "peregrinos" fariam aos Estados Unidos. Leu e ligou o telefone para dizer que tinha gostado da minha sugestão de se fazer o mesmo em relação ao descobrimento do Brasil. Dizia eu que os portuguêses poderiam também construir a caravela de Pedro Alvares Cabral e tentar uma viagem até as nossas costas. O barco ficaria aqui como uma atração turística e como um monumento colorido do feitio lusitano.

O Embaixador contou-me que acaba de receber de Lisboa uma nota curiosa, justamente sôbre o assunto. Os portuguêses constroem no Tejo uma nau que terá o histórico nome de "São Vicente" e que viajará mundo afora, levando curiosidades portuguêsas, objetos de exportação e propaganda. O ano próximo, informou-me o embaixador Faria, o "São Vicente", tomará a rota seguida pelo almirante P. A. Cabral e assim visitará Bahia, Rio e adjacências.

O embaixador Faria contou também que acaba de ser designado pelo seu Govêrno, Embaixador Especial para a posse do Presidente do Peru. Partirá a semana próxima, sòzinho, pois a amável Faria prefere não viajar de avião.

2 Dia 4 (sábado) acontecerá em Niterói a escôlha da "Glamour Girl". Um movimento e tanto.

3 O senhor Flávio Cavalcanti colocou nos seus "Discos Impossíveis", a mais perfeita imitação do jornalista Carlos Lacerda discursando. Aliás Geisa Boscoli e Nestor de Holanda usam essa gravação na nova peça do Teatrinho Jardel "Está em Tôdas". Dizem, aliás que para quem gosta de rir não há nada melhor do que essa comédia. (Quem imita o Lacerda é o jornalista Sérgio Pôrto).

4 A bebida da moda nos Estados Unidos é Vodka. Não sei se a atual política externa do Departamento de Estado terá influído nisso, mas a verdade é que todos os bebedores de "Gin" estão passando para a bebida russa. Marcas de "Gin" como a "Gilkey's" e outras estão fabricando "Vodka". No "Club 21" muitos encomendam antes do almôço "Martini, feito com Vodka".

Mesmo aqui no Rio muita gente abandonou o "gin-tonic" pelo "vodka-tonic".

"Vodka" e Equanil são os dois remédios da moda. Terapêuticas diversas.

O chique é: 1) Beber "Vodka"; 2) Manter o bom humor com Equanil;

3) Apostar que a Marilyn Monroe não fica mais de 1 ano casada.

5 No sensacional programa de TV "O Céu é o limite" aparece com grande suficiência e autoridade uma senhorita Pacheco Chaves, de São Paulo. Será a filha do Jorgito? Deve ser, pois o assunto dessa môça é "Literatura Francesa". E como responde depressa...

6 Parabéns ao senhor Arêas, Diretor da Rádio Nacional pela mais recente aquisição. Trata-se do jovem e ótimo cantor Airton Rocha.

7 Escreve o senhor João Carlos Osório pedindo qu eu desminta a notícia de que êle fêz (e não foi aprovado) um teste de cinema. Êle nunca pensou em entrar para a carreira hollywodiana. O que Osòrinho está fazendo é um caso de "economia" na Universidade da Califórnia.

8 O esplêndido artista de São Paulo, que é o senhor Darci Penteado veio ao Rio para preparar a sua primeira exposição carioca. Darci está usando uma nova técnica nos seus desenhos. Êle pinta em tela, usando tinta prêta e seringa, algo que êle inventou com grandes resultados. Além de retratar a sociedade de S. P. o artista trará uma coleção de motivos infantis, gatos (que são célebres) e uma sequência de anjos barrocos.

Aqui no Rio êle retratará primeiramente as senhoras Tony Mayrink Veiga e Didu de Sousa Campos.

Acontecerá na Galeria O.C.A. e a inauguração será na segunda-feira, depois do Grande Prêmio "Brasil". Eu garanto a vocês que êle vai fazer um grande sucesso.

9 Gilda e eu sentimos muito não poder ir ao jantar do senhor e senhora Otocílio Gualberto. Eu já soube que foi um real sucesso e que os convidados dançaram, representaram, cantaram e só foram embora com o nascer do dia.

10 Estou informado que dificilmente a chamada lei Bilac Pinto passará no Congresso. Essa lei sôbre a importação de automóveis encontrará grandes dificuldades em ser aprovada.

Isso acontecerá em grande parte porque as poderosas companhias de automóveis que estão planejando montar fábricas no Brasil declaram que se a lei passar êles não cumprirão os compromissos assumidos e abandonarão os seus projetos enquanto é tempo.

Grandes manobras subterrâneas estão acontecendo.

11 A senhora Fulvio Morganti veio visitar os netos e ficará até depois do Grande Prêmio "Brasil".

A lei Bilac Pinto passará ? 50 milhões de dólares = E. G. Fontes

As senhoras Vicente Galliez e Ricardo Jaffet, durante um coquetel petropolitano

12 A senhora Célia Leite Garcia vai passar uns tempos na Europa Alugará uma casa em Paris para a temporada. Assim poderá receber a família grande.

13 O nome do senhor Raimundo de Castro Maia veio à tona, mas quem terminou como Presidente do Banco Português do Brasil (no lugar do recém-falecido E. G. Fontes) foi o senhor Marcondes. (T. Marcondes Ferreira, para ser mais preciso).

14 A fortuna deixada pelo senhor Ernesto G. Fontes foi avaliada em 50 milhões de dólares.

15 Uma das coisas mais bonitas do novo apartamento do senhor e senhora Spitzman Jordan é um Renoir, bem colocado e bem iluminado.

16 A Fábrica Bangu está querendo trazer para o seu grande desfile final alguns convidados de Hollywood, talvez essa novidade chamada Kin Novak. Se isso acontecer vai ser ótimo. Jorge Guinle já formulou o convite por telegrama.

17 Hoje é o dia do casamento da senhorita Luizinha Aranha com o senhor Cláudio Lacombe. Ela filha do casal Ciro Aranha. Êle do senhor e senhora Vitor Lacombe (a senhora Lacombe foi a "Mãe do Ano", vocês se lembram?) Casamento em Teresópolis. Recepção no solar do senhor Ceppas.

18 O senhor e a senhora Silvio Melo Leitão devem estar chegando hoje.

19 Ainda de pé quebrado. Ainda sem circular. Equanil para vocês também e sobretudo bola pra frente.

LIVRE

o fundo e a Forma

Ricardo Galeno

SEI que não há esperança e que o dólar zomba da minha pobreza particular, é verdade; mas, isso não impede que eu diga, de peito aberto, que estou precisado de uma viagem qualquer que me leve ao encontro de outras caras, que não as caras de tantos anos que vejo todos os dias. E, de fato.

No Palácio do Catete, por exemplo, onde costumo frequentar por dever de ofício, esbarro sempre com as mesmas caras sorrindo o mesmo sorriso, gemendo o mesmo gemido e batendo o mesmo tapinha no ômbro do Presidente; caras conhecidas, de diversas côres e tendências, mas, caras, sobretudo as mesmas caras sorrindo o mesmo sorriso, gemendo o mesmo gemido e batendo a mesma tapinha. Na realidade, o Presidente mudou, a gente sabe; mas as caras continuam as mesmas de um boriquê de Presidente atrás; só que um pouco mais velhas, que também elas não são de ferro.

Ora — convenhamos — isso durante tanto tempo acaba cansando e o pobre de mim cansou; cansou e está precisado de uma viagem prá ser apontado como estrangeiro magro e feio, sofrer a solidão natural dos hoteis, amar tôdas as mulheres possíveis e olhar, sem tédio nos olhos, as fisionomias dos homens passantes pelos caminhos e descaminhos de tôdas as andanças.

Mas, como viajar, a não ser a bordo da imaginação? O avião encurta distâncias, eu sei; mas sei, igualmente, que se não fôsse o preço exorbitante das passagens, as distâncias seriam menores ainda; navio decente, como todos sabem, é coisa de rico e não dá pé prá quem não tem onde cair morto; resta sair andando por aí como um fugitivo, como um doido, proeza arriscada, que resulta em perda inútil de tempo, gasto de pernas e falta de higiene.

Que fazer, então?

No duro, no duro, nada. Nada porque pobre não tem vez e como diz o adágio popular: "vive é de teimoso". Ás vezes sucede um Concurso, como êste "Brasil-Estados Unidos", cujas bases estão estampadas na revista que tenho em mãos; querem um mínimo de trinta palavras ou o máximo de duzentas, para se dizer das excelências dos aviões da Companhia de navegação aérea patrocinadora do certame; Companhia que promete, a quem disser melhor, uma passagem de ida e volta aos Estados Unidos.

Mas, Concurso é coisa que não me anima; já ganhei um e me arrependi. Prá início de conversa, a gente perde o nome e a personalidade prá se transformar no "Vencedor do Concurso", ou melhor dizendo: no instrumento engravatado da publicidade da Companhia: fotografam nossa cara desconsolada; os companheiros de viagem olham com certo desprezo no olhar e comentam: "êsse aí está viajando porque ganhou aquele concurso; vê só o jeitão dele; autêntico marinheiro de primeira viagem..." Até o que se come parece dosado; temos a impressão que a Companhia fiscaliza e volta e meia adverte: "o senhor só tem direito a um café: segundo o que estabelece o Concurso..."

Positivamente, é horrível viajar assim. E' como a gente se encontrar numa cidade desconhecida e nos apresentarem um programa: "às 7, visitar o monumento tal; às 11, tomar chá". Pílulas. Eu não sou homem de programas. Sou de opinião que o sujeito deve visitar os monumentos que quizer e quando bem entender e que deve tomar cerveja na hora do chá e chá na hora da cerveja; ou não tomar chá nem cerveja, tampouco visitar monumento nenhum.

Não. Viajar desse jeito eu dispenso. Prefiro ficar por aqui mesmo, em contato com as mesmas caras de todos os dias e de todos os momentos, a ter que me sujeitar a horários e programas; a ter que perder o nome e a personalidade prá me transformar num Vencedor vulgar.

Que se dane, pois, o Concurso que acena da revista; fico com as minhas caras, com o aborrecimento que elas me inspiram, mas, livre como um pardal, que é o mais pobre e mais humilde dos passarinhos.

Dioclécio Redig de Campos

Artes

Antônio Bento

ALE'M de participar do I Congresso Brasileiro de Museus, a realizar-se na próxima semana, em Belo Horizonte, Dioclécio Redig de Campos veio de Roma, onde exerce as funções de Comissário da Diretoria dos Museus do Vaticano.

A restauração das pinturas murais do Vaticano está sendo feita, desde alguns anos, sob sua direção imediata. Trata-se de um técnico de reputação internacional firmada, graças às obras que publicou, principalmente o seu livro sôbre "O juízo Universal" de Miguel Ângelo. Nos últimos anos, organizou um "Guia Pictórico dos Museus do Vaticano", tendo também publicado um estudo sôbre "Miguel Ângelo Pinto" e outro sôbre as "Restaurações no Vaticano". Durante um jantar oferecido em casa da sra. e do sr. Olavo Redig de Campos, a um grupo de críticos e escritores, tivemos oportunidade de conversar com Dioclécio Redig de Campos, que fará várias comunicações ao Congresso de Belo Horizonte, entre as quais uma sôbre "Teoria e Método da Restauração".

A EXPERIÊNCIA do autor, nesse domínio, é de primeira ordem. Os grandes afrescos de Rafael no Vaticano estão sendo cuidadosamente restaurados sob sua supervisão. E' uma tarefa demorada, pois sòmente a restauração da "Escola de Atenas", feita no momento, levará alguns anos a ser concluída.

— Infelizmente — Explica o técnico — as trepidações consequentes ao uso do automóvel, do caminhão e dos aviões têm concorrido para agravar a situação das paredes em que se encontram as paredes em que se encontram as fronto das perícias que vêm sendo realizadas desde o fim do século XIX, verifica-se que nos últimos trinta anos, aumentou enormemente a extensão das áreas afetadas. Se até o século passado, a progressão dos estragos era aritmética, agora é geométrica, só podendo ser atribuída à trepidação da máquina, além de possíveis abalos causados pelos bombardeios aéreos da última guerra mundial, que atingiram alguns pontos de Roma".

"FELIZMENTE, os trabalhos de restauração também se aperfeiçoam. Há técnicos de alta competência, como é o caso do nosso patrício, grande conhecedor da arte renascentista, que êle ama com um fervor e estuda com uma competência equivalente às de Berenson. Presente ao jantar, Simeão Leal aproveitou a oportunidade para combinar com Dioclécio Redig de Campos a publicação de alguns de seus estudos na coleção dos "Cadernos de Cultura".

FERNANDÃO

BORORO'

Esta excepcional figura, cujo nome é um aumentativo, não só em tamanho, como também em coração, fascina tôdas as rodas elegantes com a sutileza de sua crônica verbal. E' uma expressão de inteligência improvisando departamentos ou escritórios ambulantes, em qualquer parte, para consultas e audiências: — «Fernandão está aí?» Este Cristo mirim responde sempre com a alma voltada para o bem: «Meus queridos discípulos, que desejam dêste humilde sêrvo?» Saciam no Mestre, a febre de pesquisas e informações, de tudo quanto se relaciona ao ambiente social, político e econômico. A influência de seu nome já se tornou um hábito; — «Fernandão está aí?» Vive guardado, àvaramente, em todos os «carnets» da sociedade, em que reunem a clássica galanteria do costume. Infelizmente, confessou há dias que, a não ser um Pongetti, Rubem Braga ou uma Heda Hooper, não valia a pena escrever, porquanto vive muito longe das vaidades pueris. Nêste admirável «causeur», à Wilde, reflete-se tôda uma fonte de conhecimentos gerais. A bem dizer, é a maior revelação acadêmica do bate-papo da cidade.

A primeira vista, o seu tipo revela traços característicos de um autêntico filho de Israel. Contudo, não é feio nem bonito, e muito menos judeu. Ele é o que é: alto, atlético, de uma elegância tipicamente britânica, ostentando à lapela, um cravo vermelho, que costuma, depois de um romanceizinho contornado pela fragrância perfumada da noite, oferecer em forma de poema a certa dama encantadora, como «souvenir». Nêste particular, «quantas» conservam ainda dentro das páginas dos seus velhos livros, aquelas flores emurchecidas... Tem uma centena de amigos. A todos, desde Walter Moreira Sales, Horácio de Carvalho, Jorge Guinle, Nelson Batista, Henrique Tan, o negro Adolfo ou o Fidelis «chauffeur», dispensa naturalmente com as devidas reservas, a máxima atenção e respeito, porque a sua formação moral é inalterável diante de pobres ou ricos. Quando vejo através do «Life» ou do «Times», as fotografias de um Barão de Rostchild, Patino, Rubirosa, Ali Kan e outros, imagino logo o sucesso que faria o nosso Fernandão naquelas rodas. Embora não usufrua bens de fortuna, tem um padrão de vida condizente com a sua magnífica situação social. Tratando-se de aventuras amorosas, tem sido um grande «moita», no que se refere às inclinações sentimentais... Foge sempre dos comentários maliciosos, tão comuns à turma dos superados. Continua solteiro e é contra o celibato. Alega que ainda não encontrou a virgem casta de olhos azuis, para se completar, definitivamente. Para êle, tanto faz ser uma modesta datilógrafo ou uma milionária, contanto que tenha «bêrço», sendo isso a única forma para se julgar feliz. Nesta vida, deu mais do que recebeu. Aliás, é uma das muitas qualidades dos Ferreiras. Nunca se meteu em negociatas, pois sempre comeu o pão com o suor de seu rosto. Podia desfrutar de uma situação invejável, porém, os «incertos amigos» prometeram muito, mas na realidade, nada fizeram. Hoje são os madalenas do arrependimento e êle sempre amigos, sempre o Fernandão. Já foi Fernandinho, depois Fernando, quando morou na Rua Pinheiro Guimarães. Com o seu irmão Dino e outros gazeteiros, vivia no môrro do Barbado, caçando lagartos na pedreira e apanhando passarinhos com vara de visgo. Fêz o 2º ano de Medicina, desistindo por falta de vocação. Filho do saudoso higienista dr. Adalberto Ferreira, fundador-diretor do Pronto Socôrro, a quem a cidade deve os mais relevantes serviços. Órfão de mãe, na mais tenra idade, encontrou na sua muito querida Tia Noêmia, um devotamento que se tornou um símbolo das mais altas virtudes maternas. Aquêles que o conhecem, não hesitam procurando resolver um caso serissimo. Basta acionar um botão da memória: — «Ah! Já sei: Fernandão está aí?»

Ciência

ao alcance de todos

Vitaminas

SÃO grupos de substâncias de natureza ainda pouco conhecida, normalmente encontráveis em porção diminuta em certos alimentos de origem animal ou vegetal, e cuja ausência na alimentação do homem determina estados mórbidos definidos.

As vitaminas desempenham papel importantíssimo no crescimento, na nutrição e na manutenção da saúde dos animais e dos vegetais.

Fazem-se hoje em dia minuciosas pesquisas nêsse terreno, e as conclusões a que se chega se modificam com grande rapidez, induzindo-nos não raro a atribuir às vitaminas as mais extravagantes qualidades terapêuticas — o que tem levado muitos cientistas a olhar o assunto com uma certa dose de ceticismo.

Diferenciam-se as vitaminas dos outros alimentos por atuarem em doses extremamente pequenas, à semelhança dos hormônios e fermentos, facilitando a manutenção ou aumento da substância celular e garantindo o funcionamento normal dos órgãos. A sua ausência causa profundas perturbações no metabolismo, morbases mais ou menos graves, denominadas avitaminoses.

Em 1881, Lunin verificou que cães não resistiam por muito tempo a um regime dietético composto de caseína, gorduras, lactose e sais, levando-o a prever nos alimentos naturais a existência de outras substâncias indispensáveis à vida, embora a análise química não pudesse então revelá-la.

Eykman, em 1894, verificava o aparecimento do beribéri, ou polinevrite, nas galinhas alimentadas com os restos de arroz descortiçado, doença que regredia até à cura completa com a mudança de alimentação ou com o fornecimento às aves da farelo resultante do polimento do arroz.

Hopkins, em 1912, verificou que a adiunção de apenas duas gramas de leite ao dia era suficiente para reativar o crescimento de ratos jovens que estavam sob o regime dietético de misturas alimentares purificadas.

Funk, no mesmo ano, obtém do farelo de arroz um extrato capaz de curar em pequenissimas doses a polinevrite dos pombos. A substância ativa dêsse extrato êle deu o nome de vitamina, por imaginá-la uma amina.

A ação das vitaminas é catalítica (agem em pequenas quantidades), quantitativa e marcantemente específica. Elas são designadas por letras, ou então pelos efeitos que causam nos animais superiores, especialmente no homem.

ASSIM, há, entre outras, as vitaminas: A — ou antixeroftálmica — a sua ausência provoca a queratinização das mucosas dos brônquios, dos bassinetes, dos ureteres, observando-se que os animais se tornam muito receptíveis, às doenças infectuosas, como a pneumonia, tuberculose, etc; B1 — ou antineurítica — a carência da mesma no organismo ocasiona uma uma inflamação dos nervos superficiais (polinevrite), que se traduz principalmente pela paralisação dos membros e profunda anorexia; B2 — ou antipelagrosa — a sua insuficiência ou ausência provoca acidentes graves que conhecemos com o nome de pelagra, caracterizada pelas dermatoses cutâneas das regiões expostas à luz e acidentes nervosos que podem levar à loucura pelágrica; C — ou antiescorbútica — a sua insuficiência ou ausência ocasiona o escorbuto, caracterizado por edema, hemorragia das mucosas, alterações dos dentes, perturbações nervosas, etc; D — ou calciferol — é a vitamina anti-raquítica, preside à fixação do fósforo e do cálcio, sob a forma de fosfato básico de cálcio, que faz parte integrante dos ossos, e cuja carência ou ausência se denuncia pela demora na calcificação das fontanelas, pernas em X ou curvas para dentro, em parênteses, desvio das espáduas, e prognatismo acentuado do maxilar superior; E — ou antiestéril — parece corrigir a esterilidade nos dois sexos e normalizar a atividade dos gonadios; K — ou anti-hemorrágica — capaz de combater determinadas hemorragias e sua ação determina a formação da protrombina, substância indispensável à coagulação do sangue.

A influência das vitaminas é menos conhecida nos invertebrados; no que se refere aos vegetais, sabemos que várias vitaminas são sintetizadas pelas plantas, e que já foi constatada a necessidade de algumas delas, como a vitamina C e especialmente os constituintes do grupo B, para a vida vegetal, e de maneira particular, para os fenômenos concernentes à respiração.

CASTANHO OU PRETO
AGUA JAVA
Para tingir os cabelos discretamente

Raymundo Orlando Guilhon
ADVOGADO
RUA MÉXICO. 74 — S/507
Fone: 22-5788

Rádio & TV

Alberto Rêgo

A greve atrapalhou Inezita

A CANTORA paulista não pôde se apresentar, quinta-feira, no programa da TV Tupi em virtude da greve das companhias de aviação. A conhecida cantora encontrava-se em Recife, quando foi informada da paralisação do tráfego aéreo. Quinta-feira próxima os tele-ouvintes poderão, novamente, ter a oportunidade de assistir a mais uma exibição dessa excelente artista.

Renovou contrato

CARMINHA Mascarenhas renovou contrato com a Organização Victor Costa sob compromisso de atuar duas vêzes por semana nas emissoras paulistas da Organização.

Bons programas da Eldorado

HOJE a Eldorado, como na maioria das vêzes acontece, transmitirá bons programas musicais como — 21,35: Tesouro Musical Montilla; 22,00: Concêrto Eldorado (apresentando o Concurso Internacional de Piano Rainha Elizabeth da Bélgica); 23,00: Ritmos de Boite; 24,00: Música para um sonho divino.

Festivamente recepcionado

ARI Barroso será festivamente recepcionado pela Nacional, na próxima sexta-feira, num programa especialmente escrito pelo produtor Paulo Roberto com o título de «Aqui está o Ari», que será levado no ar às 22,05 hs., diretamente do auditório da emissora da Praça Mauá. Após o programa especial, que terá a duração de 50 minutos, a Nacional oferecerá um coquetel ao jornalistas e convidados especiais na boate do 23º andar do edifício onde se encontra instalada a E-8. A propósito do ingresso de Ari Barroso na Nacional, sabe-se que o veterano locutor e compositor deverá comandar um programa de calouros e um programa esportivo de auditório, cujos lançamentos serão feitos brevemente.

Doris Monteiro hoje

LOGO mais às 20,05 horas, a «Rainha do Rádio», Doris Monteiro, apresentar-se-á no programa «Doris no país da música».

Será irradiada

A RÁDIO Ministério da Educação transmitirá, na próxima têrça-feira, a partir das 21 horas, diretamente do Teatro Municipal, a ópera «Boris Godunov», de Mussorgski, abertura da Temporada Lírica Oficial de 1956.

Vai dar um giro

CLAUDIA Moreno, artista dos discos Odeon e das «associadas», em agôsto próximo, excursionará pelo norte do país e, provàvelmente, com o conjunto de Valdir Azevedo, visitará dois países da América do Sul.

Grande Teatro Rodolfo Mayer

HOJE será apresentada pelo microfone da Tupi, às 22,35 horas, a peça completa «Os pássaros negros», de Edgard G. Alves, na interpretação de Lourdes Mayer, Nelly Vilanova, Rodolfo Mayer, Simone Moraes, Heitor Dias, Jomery Possoli, Roberto Carlos e Lauro Fabiano.

História das músicas

COM um estudo sôbre a «Sinfonia Inacabada» de Schubert será transmitido, hoje, às 22,10 horas, pela Rádio Ministério da Educação, o programa «História das Músicas», que tem como produtor Hélio Brant.

"A Bandinha do Castelo"

COM «script» de Teixeira Filho e a participação do flautista Altamiro Carrilho, detentor do «Disco de Ouro», como o «melhor instrumentista de 1955», e sua Bandinha, «A Bandinha do Castelo» será a nova atração da Mundial a partir de têrça-feira próxima.

V — Música e direito autoral

ESTADOS Unidos — «Os direitos de autor protegidos pela Lei se-lo-iam de formas bastante imperfeita se o «Copyright» só fôsse amparado no caso da audição musical ser realizada com ingresso a pagamento.

As «execuções análogas, em sua natureza, à da Ré (na espécie um restaurante) poderiam, então, ser organizadas livremente e comprometer ou, até, anular o monopólio que a Lei entendeu outorgar aos titulares de direitos autorais.

O fim perseguido pelo empresário do estabelecimento é de organizar refeições em que as pessoas que não dispõem de conversações ou que não gostam do barulho da falatória geral, possam gozar de um prazer epicúreo que talvez não lhes seja proporcionado pela simples degustação dos alimentos em silêncio.

Se a música não produzisse benefícios à emprêsa, esta desistiria das execuções.

E se a mesma reproduzir lucro sái do bôlso do público.

Mas que ela dê ou não lucro, o fim perseguido por essas execuções é de lucro, e é tanto quanto nos basta.»

(Côrte Suprema Federal — 1947 — Erbert versus Sauley — voto do Ministro Relator Holmes — em «Le Droit d'Auteur» 1947).

Analògamente: Côrte Distrial de Nova Jersey, em causa M. Wilmark and Sons versus A. L. Bamberger C. O. — 1947 (Le Droit d'Auteur).

Ninguém sabe

FOI distribuído, ontem, em diversos locais, um prospecto pedindo que ligassem, na próxima têrça-feira, às 21 horas, para qualquer estação de rádio ou qualquer canal de TV. Que será?

Heloísa em N. York

Ei-la, fotografada no Aeroporto Internacional de Idlewild, em Nova York, onde chegou pela "Pan American World Airways". Heloisa Helena, estrêla da televisão brasileira foi à América a convite do Departamento de Estado para uma série de exibições em algumas cidades daquele país

Registro

ANIVERSÁRIOS

FAZEM ANOS HOJE

SENHORES:

Padre Leonel Gonzaga; Carlos Buarque de Macedo; Evandro Mendes Viana; Rubens Maciel; Daniel de Sousa Lôbo; José Mascarenhas Júnior; Antônio Gonçalves Pereira; Manoel Antônio de Almeida; Décio Lôbo da Rocha Filho; Oscar Maurício Ventura; Rui Andrade Albuquerque; Deofrido Trota; Samuel Malamud; Aderbal Navais; Rafael Guaspari; Fernando Magalhães; Eduard Nilo Sousa Mendes; Rui Coutinho; Alvaro Marcílio; Silvio Gomes Alves da Silva; Carlos José Rodrigues; Oton de Carvalho Menezes; Antônio Brás Sampaio e Carlos Alberto Cantuária Gama.

— Tenente-coronel da Aeronáutica Luís Augusto Machado Mendes.

— Fazem anos hoje os nossos confrades srs. Samuel Malamud, Ivan Lopes Ribeiro, Ricardo de Almeida Rêgo Filho.

SENHORAS:

Carmelita Queiroz; Odila Bessa de Castro; Sofia Ribeiro Pereira; Altair Carneiro; Luiza Tavares e Edite Batista Cordovil.

— Sra. Marina Mendes Barreto, espôsa do dr. Betino Otton R. Gonçalves Barreto.

NOIVADOS

Contratou casamento com a senhorinha Maria Sencha Branco, residente em Belo Horizonte, o dr. Hugo de Alencar Murta, advogado nesta capital, filho da Beata Murta e Antonieta de Alencar Murta.

CASAMENTOS

— Com a srta. Nelly, filha da viúva Florípedes Conceição Mendes, contrairá núpcias, hoje, o sr. Waldencyr Lemos dos Santos.

O ato religioso será efetuado às 17 horas, na igreja da Candelária, onde os nubentes receberão cumprimentos.

Enlace Hector Mário Aste Têda de Oliveira — Hoje, às 16 horas, na igreja do Sagrado Coração de Jesus, sita na Rua Benjamin Constant, 42, unir-se-ão pelos sagrados laços do matrimônio o jovem Hector Mário Aste, filho do parlamentar portenho dom Mário Aste, já falecido, e de d. Maria Ramona Palacio de Aste, com a senhorinha alêda de Oliveira, filha do sr. Alfredo de Oliveira e de d. Alzira de Oliveira. Paraninfarão a cerimônia, por parte do noivo, o dr. Maurício Abrantes Pinkussevi e a professôra Ilsaia Aste, diretor-tesoureiro da Biblioteca Infantil "Carlos Alberto"; e, por parte da noiva, o casal Flávio Pinto Soares. d. Ivone de Oliveira Soares.

— Roberto Tuffy Mattar, filho da viúva Tuffy Mattar, com a senhorinha Ruth Borba Kaesiner, filha de Guido Kaesiner e Rosa Borba Kaesiner.

O enlace será realizado na cidade de Blumenau, Santa Catarina.

— Realiza-se no dia 21, sábado, o casamento da senhorinha Josefina Moriz, filha da viúva dr. José Moriz, com o sr. Mauro de Almeida Rêgo, alto funcionário do Juízo de Menores. A cerimônia religiosa será realizada às 17 horas, na igreja matriz de Nossa Senhora da Glória, servindo de padrinhos os srs. drs. Ivo Picoli e sra. e Alofsio Morais Rêgo e sra.

HOMENAGENS

Por motivo de seu aniversário natalício, que hoje transcorre, será o sr. coronel Afonso Romano, do Corpo de Bombeiros, alvo de expressivas homenagens por parte de seu numeroso grupo de amigos e admiradores.

FESTAS

O Olímpico Clube realizará no dia 29, domingo, das 20 às 23,30 horas, mais uma noite dançante, dedicada ao quadro social e suas famílias. Tocará animando as danças a orquestra Rolyan, sob a direção de Naylor.

CARTAZ

TEATROS

CARLOS GOMES — 22-7581 — "Aperte o Cinto", às 20 e 22 horas; vesp. às quintas sábados e domingos às 16 horas.

COPACABANA — 58-1818 — "Acontece o Naquela Noite", às 21,30 horas. Vesperais às quintas, sábados e domingos às 16 horas.

DULCINA — 32-5817 — "A Viúva Astuciosa", às 21 horas. Aos sábados as sessões às 20 e 22 horas; vesp. às quintas e domingos às 16 horas.

GLOBO — 22-1439 —

FOLIES — 27-8216 — "Chez Copacabana"; às 20 e 22 horas. Vesp. nos sábados e domingos às 16 horas.

GLORIA — 22-8018 — "Papai Fantasma"; às 20 e 22 horas; vesperais às quintas, sábados e domingos às 16 horas.

GINASTICO — 42-4090 — "A Casa de Chá do Luar de Agôsto", às 21 horas. Vesperais às quintas, sábados e domingos, às 16 horas.

CARDEL — 27-8712 — "Está em Tôdas"; às 20 e 22 horas; vesp. aos sábados e domingos às 16 horas.

JOÃO CAETANO — As 21 "Eu Vai" às 20 e 22 horas. Vesp. às quintas sábados - domingos às 16 horas.

MADUREIRA — "Vira o Disco", às 21 horas.

MUNICIPAL — 42-3103.

RECREIO — 22-3164.

REPUBLICA — 22-0272 —

RIVAL - 22-2721 - "Os Filhos da Bisnaga"; às 20 e 22 horas, vesp. às quintas sábados e domingos às 16 horas.

TERRADOR — 42-6442 — "Vê Se Me Esqueces"; às 21,15 horas, vesp. às quintas, sábados e domingos às 16 horas.

TABLADO — 26-4555 — "A Sombra do Desfiladeiro" e "O Macaco da Vizinha". Às quintas, sextas e sábados às 21 horas e aos domingos às 17 horas.

TEATRO DE ARENA - (Hotel Glória - 25-7272.

TEATRO DE BOLSO — 27-1037 — "Alguém Falou de Amor" às 21 horas. Vesperais às quintas, sábados e domingos às 16 horas.

TIJUCA — "Gente Bem do Morro"; às 21 horas; aos sábados às 16, 20 e 22 horas.

CINEMAS

Os lançamentos

O AMOR NUNCA MORRE (Miracle in the Rain — Em prêto e branco, dirigido por Rudolph Maté, com Jane Wyman, Van Johnson, Peggie Castle e Fred Clark. Drama de uma pobre e tímida moça que ama um soldado e que dêle se separa quando a guerra o convoca, onde acaba morrendo. S. JOSE', AZTECA, CARUSO, NACIONAL, COLISEU, IMPERATOR, ESKYE e S. PEDRO, no horário normal.

A MULHER DO RIO (La Donna del Fiume) — Italo-francês, em "Eastman Color", dirigido por Mario Soldati, com Sophia Loren, Gérard Oury, Lise Bourdin e Rick Battaglia. Melodrama apresentando um Don Juan, proprietário de um barco de pesca e contrabandista, que prefere a única mulher da companhia a que serve, mas que não lhe dá atenção, acabando por conquistá-la, abandonando-a pouco depois de satisfeitos seus desejos, passando a jovem, que espera um filho a ser assediada por um funcionário da polícia, seu mais tenitente pretendente. S. LUIZ, COPACABANA, ODEON, IPANEMA, MIRAMAR, AMERICA, ABOLIÇÃO, MADUREIRA, BONSUCESSO, BRAZ DE PINA e ODEON, no horário normal. Impróprio até 14 anos.

BRUTOS EM FÚRIA (The Square Jungle) — Em prêto e branco, dirigido por Jerry Hopper, com Tony Curtis, Pat Crowley e Ernest Borgnine. Melodrama de um jovem comerciário apaixonado pela filha de um rico comerciante que proíbe a filha de namorar o rapaz por ter sido preso o pai dêste numa briga de bar. Para tirar o pai do xadrez o rapaz se submete a uma luta de box, vencendo-a, dedicando-se depois à carreira pugilística. VITORIA, ALASKA, BOTAFOGO, AVENIDA, MARACANÃ, ICARAI, CAPITÓLIO e POPULAR, no horário normal. Censura livre.

A COROA DE FERRO (La Corona di Ferro) — Italiano, em prêto e branco, dirigido por Alexxandro Blasetti, com Massino Girotti, Gino Cervi, Elisa Cegani e Luisa Ferida. Aventura lendária em reprise. RIVOLI, ART-PALACIO e CASSINO, no horário normal. Impróprio até 18 anos.

O ADORADO TIRANO (Mas Fuerte que el Amor) — Mexicano, em prêto e branco, dirigido por Tullio Demicheli, com Miroslava e Jorge Mistral. História de um homem à procura de um amor impossível. PRESIDENTE, FLUMINENSE, ALFA e CASSINO, no horário normal. Impróprio até 18 anos.

ALTA TRAIÇÃO (Security Risk) — Em prêto e branco, dirigido por Harold Schuster, com Dorothy Malone, Dolores Donlan, Suzana Tai Fei e John Ireland, "Thriller" apresentando os esforços dos agentes do F.B.I. para neutralizar um grupo de espiões interessados em obter segredos atômicos. ALVORADA, IRIS, SANTA HELENA e STO. AFONSO, no horário de 2 — 3,40 — 5,20 — 7 — 8,40 e 10,20 horas.

FÉRIAS DE AMOR (Picnic) — Cinemascópico, em tecnicolor, dirigido por Joshua Logan, com William Holden, Kin Novak, Betty Field, Rosalind Russell e Susan Strasberg. Um piquenique realizado no Dia do Trabalho, numa cidade do interior, apresentando um forasteiro disputado pelas donzelas locais. LEBLON, REX, RIAN, CARIOCA e SANTA ALICE, no horário de 1,20 — 3,30 — 5,40 — 7,50 e 10 horas.

DANÇANDO NAS NUVENS — Always Fair Weather) — Cinemascópio, dirigido por Gene Kelly e Stanley Donen, com Gene Kelly Dan Dailey, Cyd Charisse, Dolores Gray e Michael Kidd. Comédia musical, em exibição nos três cines METRO, no horário normal (PASSEIO meio-dia).

20.000 LEGUAS SUBMARINAS — (20.000 Leagues Under The Sea) — Cinemascópio em tecnicolor, dirigido por Richard Fleicher, com James Mason, Kirk Douglas, Paul Lukas e Peter Lorre. Walt Disney apresenta as maravilhas do mundo submarino, baseado na conhecida novela de Julio Verne. PLAZA (11,30), ASTORIA, PRIMOR, OLINDA, MASCOTE, COLONIAL e HADDOCK LOBO, no horário de 14 — 16,30 — 19 e 21,30 horas.

SUPLICIO DE UMA SAUDADE (Love is a many-splendored thing) — Cinemascópio, dirigido por Henry King, com Jennifer Jones, William Holden, Torin Thatcher e Isobel Elson (ídolo de uma eurasiana (pai europeu e mãe chinesa), médica, com um jornalista americano, casado e separado da mulher que lhe nega divórcio. O romance desperta maliciosos comentários, sendo ambos de enfrentar preconceitos. — PALACIO, MONTE CASTELO, GUANABARA, LEOPOLDINA, MOÇA BONITA e CENTRAL no horário normal.

QUANDO O CORAÇÃO FLORESCE (Summertime) — Tecnicolor britânico, dirigido por David Lean, com Katherine Hepburn e Rossano Brazzi. Drama de uma tímida e puritana secretária americana que vive um episódio romântico durante suas férias em Veneza. IMPERIO, no horário normal. Impróprio até 14 anos.

Solicitamos aos srs. exibidores a gentileza de atualizarem as programações e mudanças de filmes, escrevendo ou telefonando para Antônio Freire — DC — Av. Rio Branco, 25 — Tel 23-4472, das 15 às 17 horas.

CENTRO

CAPITOLIO — 22-6788 — "Sessões Passatempo"

CATUMBI — 22-3681 — "Herança Sagrada".

CINE-TRIANON — 42-6024 — "Sessões Passatempo".

COLONIAL — 42-2517 — "20.000 Léguas Submarinas"

ESTACIO DE SA' — 32-2923 — "Anjo e Demônio".

FLORIANO — 43-9074 — "Um Pecado em Cada Alma".

IDEAL — 42-1218 — "Marte Invade a Terra".

IMPERIO — 229348 — "Quando o Coração Floresce".

IRIS — 42-0763 — "Ivanhoé".

MARROCOS — 22-7979 — "Nunca é Tarde Para Amar" e "Grito de Vingança".

MEM DE SA' — 42-3027 — "A Conquista do Oeste".

M. BOI — 42-2237 — "Dançando nas Nuvens".

ODEON — "A Mulher do Rio".

OLIMPIA — 42-4983 — "O Ultimo Bravo" e "Buana o Demônio".

PALACIO — 22-0838 — "Suplício de Uma Saudade".

PATHE' — 27-9895 — "Vidas Amargas".

PLAZA — 22-1097 — "20.000 Léguas Submarinas".

PRESIDENTE — 42-7128 — "O Adorado Tirano" e "Sultana Safyé".

PRIMOR — 43-6681 — "20.000 Léguas Submarinas"

REX — 22-6327 — "Férias de Amor".

RIO BRANCO — 43-1699 — "A Bela e o Renegado".

RIVOLI — "Sinfonia Carioca".

S. JOSE' — 42-0592 — "O Amor Nunca Morre".

VITÓRIA — "Brutos em Fúria".

ZONA SUL

ALASKA — "Brutos em Fúria".

ALVORADA — 27-2936 — "Tormento do Passado".

ART-PALACIO — 57-2795 — "Tormento do Passado".

ASTORIA — 47-0466 — "20.000 Léguas Submarinas".

AZTECA — 45-6813 — "O Amor Nunca Morre".

BOTAFOGO — 26-2250 — "Brutos em Fúria".

CARUSO COPACABANA — "O Amor Nunca Morre".

COPACABANA — 57-5134 — "A Mulher do Rio".

DANUBIO — 37-1980 — "Torrente de Paixões" e "Tambores Feiticeiros".

FLORESTA — 26-6257 — "A Rainha de Sabá" e "Código Secreto".

GUANABARA — 26-9330 — "O Suplício de Uma Saudade".

IPANEMA — 47-2806 — "A Mulher do Rio".

LEBLON — 27-1805 — "Férias de Amor".

LEME — 37-6412 — "A Idade do Amor".

METRO COPACABANA — 37-9797 — "Dançando nas Nuvens".

MIRAMAR — "A Mulher do Rio".

MARACANÃ — 48-4910 — "O Feijão é Nosso".

NACIONAL — 26-6072 — "O Amor Nunca Morre".

PAX — 27-6621 — "Vidas Amargas".

PIRAJA' — 47-2668 — "O Feijão é Nosso".

POLITEAMA — 25-1433 — "A Conquista do Oeste".

RIAN — 47-1141 — "Férias de Amor".

ROXY — 27-8245 — "Rebelião na Índia".

ROYAL — "O Maior Espetáculo da Terra".

S. LUIZ — 25-7679 — "A Mulher do Rio".

ZONA NORTE

AMERICA — 48-4519 — "A Mulher do Rio".

AVENIDA — 48-1667 — "Brutos em Fúria".

BANDEIRA — "Não Serás um Estranho".

CARIOCA — 28-8187 — "Férias de Amor".

ESKYE — 26-5513 — "Vidas Amargas".

FLUMINENSE — 28-1404 — "Adorado Tirano".

GRAJAU' — 38-1311.

HADOCK LOBO — 39-9610 — "20.000 Léguas Submarinas".

MADRID — 48-1184 — "O Pecado Mora ao Lado".

MARACANÃ — 48-4910 — "Brutos em Fúria".

METRO TIJUCA — 48-9970 — "Dançando nas Nuvens".

NATAL — 48-1480 — "Rua Sem Sol".

OLINDA — 48-1032 — "20.000 Léguas Submarinas".

NATAL — 48-1480 — "A Conquista do Oeste".

SANTO AFONSO —

TIJUCA — 48-4518 — "O Chicote do Zorro".

VILA ISABEL — 38-1310 — "Vamos Com Calma".

SUBURBIOS DA CENTRAL

ABOLIÇÃO — "A Mulher do Rio".

AGUA SANTA — "Tarzan e as Sereias" e "A Noiva de Papai".

ALFA — "Adorado Tirano".

ANCHIETA — "O Filho de Alí Ababo".

BANDEIRANTES — 29-3262 — "As Pontes de Toko-Ri" e "Flexas em Chama".

BELMAR — 39-1744 — "A Conquista do Oeste".

BENTO RIBEIRO — "Alma de Renegado" e "O Carrasco dos Tróspicos".

CACHAMBI — 29-4717 — "O Prisioneiro de Zenda".

COLISEU — 29-8753 — "O Amor Nunca Morre".

COELHO NETO — "Vanda, a Pecadora" e "Mulher de Verdade".

GUARACI — (Rocha Miranda) — "A Rosa Tatuada".

IRAJA' — 29-8330 — "Lábios Adentes".

IMPERATOR — 'O Amor Nunca Morre".

JOVIAL - 29-0657

KOSMOS — "Tesouro da Fronteira".

MADUREIRA — 29-3777 — "A Mulher do Rio".

MARABA' — "Môrro dos Maus Espíritos" e "O Biruta e o Folgado".

MASCOTE — 29-0411 — "20.000 Léguas Submarinas".

MEIER — 29-1222 — "Paixão e Carne".

MODELO - 29-1578 - "A Doca do Diabo".

MONTE CASTELO — 29-8250 — "O Suplício de Uma Saudade".

NOVO HORIZONTE — "As Aventuras de Bufalo Bill".

PALACIO SANTA CRUZ — "A Heroínas dos Mares".

PALACIO VITORIA — 48-1971 — "Homens de Sua Vida".

PARATODOS — 29-5191 — "A Virgem Nua".

PILAR — 26-6460 — "A Princesa e o Plebeu" e "Caçada Sinistra".

REALENGO — "Sal de Baixo".

REGENCIA — "Anjo Caído".

RIDAN — 49-1638 — "Seu Unico Desejo".

R. IDEN — 49-5691 — "Um Caçador de Diamantes".

S. JERONIMO — "O Rapto".

SANTA RITA — 28-2279 — "A Hora Antes do Amanhecer" e "Cavaleiro Vermelho" — (seriado).

TODOS OS SANTOS — 49-0300 — "Minha Esposa e a Outra".

VAZ LOBO — JPA-242 — "Alta Traição".

SUBURBIOS DA LEOPOLDINA

BONSUCESSO — "A Mulher do Rio".

BRAZ DE PINA — "A Mulher do Rio".

LEOPOLDINA — "O Suplício de Uma Saudade".

MAUA' — "Rosa Tatuada".

MELLO — "Anjo Caído".

ORIENTE — 30-1131 — "Antro de Perdição"

PALACIO HIGIENOPOLIS — "A Rainha Virgem".

PARAISO — 1060 — "Só Resta Uma Lágrima".

PENHA — Fechado.

RAMOS — 30-1094 — "Derradeiro Assalto".

ROSARIO — 30-1889 — "Sete Noivas Para Sete Irmãos".

SANTA CECILIA — 30-2666 — "Trágica Emboscada".

SANTA HELENA — "Alta Traição".

SAO GERALDO — "Kit Carson".

S. PEDRO — 30-4181 — "O Amor Nunca Morre".

ILHA DO GOVERNADOR

JARDIM — "A Conquista do Oeste".

ITAMAR — "Um Fio de Esperança".

NITEROI

CASSINO ICARAI' — "Brutos em Fúria".

CENTRAL — "O Suplício de Uma Saudade".

ITAMAR — "No Reino das Sombras" e "Região do Odio".

IMPERIAL — "Mensageiro do Diabo".

ODEON — "A Mulher do Rio".

PALACE — "Invasores de Marte".

PETROPOLIS

CAPITOLIO — "Brutos em Fúria".

D. PEDRO — "O Carrasco dos Tróspicos".

PETROPOLIS — "Sob o Comando da Morte".

SANTA TERESA — "O Sol Brilha na Imensidade" e "O Golpe da Audácia".

JACAREPAGUA

MARAJO' — "Festival Art-Filmes".

BARONEZA — JPA-623 — "A Princesa do Nilo".

BANGU

MOÇA BONITA — "O Suplício de Uma Saudade".

MODERNO — BNG-842 — "Armado Até os Dentes".

CAXIAS

CAXIAS — "Mares Violentos".

PAZ — "O Pirata de Pôrto Belo".

POPULAR — "Brutos em Fúria".

TRES RIOS

REX — "A Guerra Intima do Major Benson".

VILA MERITI

GLORIA — "Sal de Baixo".

MUTUA' — "A Infame" e "A Vingança do Monstro".

2ª FEIRA
BOLSA ALASKA PIRAJÁ TIJUCA MADUREIRA
UMA HISTÓRIA DE AMOR, BASEADA NA REALIDADE
"ÓDIO E TERNURA"
ALDO RAY - PHIL CAREY
DICK YORK
RICHARD MURPHY
VITÓRIA COPACABANA IPANEMA MIRAMAR BOTAFOGO AMERICA SANTA ALICE ICARAI IDEAL MADUREIRA BONSUCESSO ABOLIÇÃO AVENIDA MARACANÃ BOTAFOGO CAPITÓLIO

HAVIA SEMPRE UM HOMEM A ESPERA DE EVA... E ELE PERTENCIA SEMPRE A OUTRA MULHER!
2ª FEIRA
VITÓRIA COPACABANA IPANEMA MIRAMAR BOTAFOGO AMERICA SANTA ALICE ICARAI IDEAL MADUREIRA BONSUCESSO ABOLIÇÃO AVENIDA MARACANÃ BOTAFOGO CAPITÓLIO
Columbia
Joan Crawford
AMORES SECRETOS DE EVA
RANALD MacDOUGALL

Programação noturna de hoje:

18,48 — Folhinha do Dia; 18,50 — Audição "Óleo de Lima"; 18,55 — Correspondente Ponto Frio; 19,00 — Esportes Pela Sua PRA-9; 19,30 — A Voz do Brasil; 20,00 — Show; 20,24'30" — As Últimas; 20,25 — Variedades; 20,30 — Show; 20,54'30" — As Últimas; 20,55 — São Coisas da Vida; 21,00 — Novela; 21,24'30" — As Últimas; 21,25 — Teatrinho 21; 21,30 — Música por um Fio; 21,54'30" — As Últimas; 21,55 — A Cidade; 22,00 — Festival de Ritmos; 23,00 — Gravações; 24,00 — O Mundo [illegible]; 0,30 — Gravações; 3,00 — Programação Especial da Madrugada.

PÉROLAS CULTIVADAS LEGÍTIMAS

Colares de perolas e perolas soltas grande sortimento, importação direta a preços baratos. Av. RIO BRANCO, 173, 4.º andar

Rio Comprido — Vendo os aptos, 101, 102 e 402, sendo 1 - com sala dupla, 3 quartos, banheiro completo com box, armários embutidos, cosinha, quarto e banheiro emp. aréa serviço e tanque. Preços — 101: Cr$ 800.000,00. 102 e 402: Cr$ ..... 700.000,00. Financia-se parte também. Aceita-se Caixa ou Institutos. Ver à Rua Tenente Vieira Sampaio, 154 — com sr. Antonio — Tratar com Tavares, Rua Alvaro Alvim, 21 s/303 — Telefone: 42-6823.

CINEMA

Vendo aparelhagem de 35m/m, Goumon Kalo, semiportátil, com 1 amplificador, 2 projetores, 3 altofalantes, e o restante para cabine, com lâmpada.

Tratar RUA ALVARO ALVIM, 21 — 3.º and. S/303, com

ARLINDO DE OLIVEIRA TAVARES

Próximos LANÇAMENTOS

A protagonista de "A Rosa Tatuada"

Anna Magnani, a famosa italiana considerada pelos críticos como a maior atriz dramática da atualidade, viajou da Itália a Hollywood especialmente para interpretar o principal papel de "A Rosa Tatuada", ou seja a figura singular e estranha de "Serafina", mulher que dedicou sua existência ao culto do passado, representado pelas cinzas do homem a quem dera seu coração. Ao lado de Miss Magnani, num papel que também merecia um "Oscar" da importância do que foi conferido à atriz italiana, aparece Burt Lancaster, vivendo um tipo destinado a permanecer para sempre na memória do público.

Anna Magnani é a estrêla de "A Rosa Tatuada", o filme Vista-Vision, que estará em cartaz nos cinemas do circuito Plaza a partir de segunda-feira próxima, sob a distribuição da Paramount

"A Rosa Tatuada", um drama Vistavision da Paramount, detentor de quatro prêmios da Academia de Artes e Ciências do Cinema, estará em cartaz a partir de segunda-feira próxima, nos cinemas Plaza, Astória, Olinda, Colonial, Mascote, Melo, Regência, Mauá, Royal, Guaraci e S. Bento.

'O Vale da Redenção" — História de "Luke Fargo" e suas três mulheres

De volta à sua cidade natal, aquêle homem que antes fôra um jogador inveterado e um grande conquistador das graças femininas, viu-se às voltas com três mulheres. Uma parecia odiá-lo; outra cortejava-o apenas visando desmoralizá-lo; e outra o queria para sócio na exploração do jôgo. Eis uma das facetas dêsse filme soberbo, chamado "O Vale da Redenção", um cinemascópio em tecnicolor, que a Columbia Pictures exibirá, a seguir, nos cinemas São Luiz, Rex, Rian, Carioca e Leblon. O astro é Van Heflin e, nos papéis secundários, temos ainda Joanne Woodward, Phil Carey, Allison Hayes e Raymond Burr. E' uma produção de Ted Richmond dirigida por George Sherman.

Joanne Woodward, talentosa e encantadora estrêla que aparece ao lado de Van Heflin em "O Vale da Redenção", um Cinemascope em tecnicolor da Columbia, que assistiremos a seguir na tela dos cinemas São Luis, Rex, Rian, Carioca e Leblon

"Depois eu Conto" é a mais fabulosa comédia do cinema brasileiro

Watson Macedo que vem se destacando como produtor de grandes comédias do cinema brasileiro, como "O Petróleo é Nosso", "Sinfonia Carioca" e outras; que tem sido consagrado oficialmente pelo Festival de Cinema do Distrito Federal que quase todos os anos lhe tem dado o prêmio para o melhor do ano, vai nos surpreender agora com a mais fabulosa das comédias do cinema indígena. Trata-se de "Depois eu Conto", que conta logo a crônica da gente "bem" com todos os seus elementos, inclusive com os grandes cronistas sociais. O "Café Society" tem, portanto, neste filme uma sátira à altura da sua importância. Vamos rir muito, portanto, não só com o argumento de excepcional importância como com os artistas que o vivem. Eliana, Anselmo Duarte, Grande Otelo, Dercy Gonçalves, Ilka Soares, Catalano, Zé Trindade, Marion, Déa Selva, Heloisa Helena, Teófilo de Vasconcelos, são sòmente alguns dos nomes de "Depois eu Conto", que foi dirigido por José Carlos Burle. Mas nos números musicais teremos ainda surpresas com a presença de Jorge Veiga, Jamelão, Carmen Costa, Dircinha e Linda Batista, Vocalistas Tropicais e outros.

"Depois eu Conto" é produção de Watson Macedo e Oswaldo Massaini, que será apresentada pela Unida Filmes no próximo dia 9 de agôsto.

"Amores Secretos de Eva" — Destruição e amor com igual intensidade

Joan Crawford, a bela e fascinante Joan Crawford, que destruia suas rivais... e irremissivelmente acabava com seus galãs, é a figura central dêsse extraordinário drama da Columbia "Amores Secretos de Eva" que veremos, a partir de 2.ª feira próxima, na tela dos cinemas Vitória, Copacabana, Ipanema, Miramar, América, Sta. Alice, Monte Castelo, Leopoldina, Botafogo, Icaraí e Paz (Caxias), co-estrelam com a grande atriz, Barry Sullivan, Betsy Palmer, John Ireland e Lucy Marlow. O argumento e a direção são de Ronald Mac Dougall e a história é baseada no romance "Queen Bee" de Edna Lee.

Joan Crawford e Barry Sullivan numa belissima cena romântica de "Amores Secretos de Eva", próxima estréia da Columbia no circuito do Vitória

Robert Taylor e Kay Kendall

"A Coroa e a Espada" (Quentin Durward) é o filme que está programado nos Cines Metro para depois do atual Grande Festival Tom e Jerry. Robert Taylor e Kay Kendall são seus intérpretes, revivendo um romance épico de Sir Walter Scott sôbre as aventuras de um cavaleiro escocês que se dedica a proteger e salvaguardar a Condessa Isabelle de Borgonha. A trama se passa em França sob o reinado de Luís XI. "A Coroa e a Espada" foi dirigido por Richard Thorpe e é uma produção em Cinemascope, em côres e com som estereofônico Perspecta de Pandro S. Berman.

Mitsuko Kimura, exótica beleza japonêsa, estréia no cinema americano

Mitsuoko Kimura, jovem e encantadora artista japonesa, estrêla em mais de 15 filmes em sua pátria e que faz sua estréia no cinema norte-americano com a super-produção da Columbia, "Odio e Ternura", romântico drama que veremos a partir da próxima segunda-feira na tela dos cinemas Odeon, Alaska, Pirajá, Tijuca, Madureira, Abolição, Bonsucesso e Odeon (Nit.), ganhou seu papel, sem concorrência alguma, depois de haver sido publicada sua fotografia na revista "Life".

Aldo Ray e Mitzuko Kimura, dupla romântica de "Ódio e Ternura", encantador filme da Columbia, que assistiremos a partir da próxima semana no circuito do Odeon

Sempre AR CONDICIONADO PERFEITO
METRO COPACABANA
METRO PASSEIO
METRO TIJUCA
HOJE
HOJE
Atenção DURANTE TODA A SEMANA O MESMO PROGRAMA
GRANDE Festival TOM & JERRY
Tome nota! NOS 3 CINES METRO, AMANHÃ: SESSÕES DESDE 10 HS. DA MANHÃ!
ESTE FILME NÃO SERÁ EXIBIDO EM OUTROS CINEMAS DO D. FEDERAL ANTES DE 60 DIAS APÓS PRESENTE NOS CINES METRO
FILMES METRO-GOLDWYN-MAYER

Esta é a linda Rosa Carmina, uma cantora e rumbeira que está ameaçando o trono de Antonieta Pons e Ninon Sevilla. Ela aparece ao lado de Fernando Fernandes em "Mulher Sem Rumo" (Viajera), dirigidos, por Alfonso Patiño Gomez, que a Pelmex apresenta na segunda-feira nos cines Rivoli, Presidente, Alvorada, Fluminense, Cassino, e na quinta-feira no Vaz Lôbo, São Jorge de Olinda e Santa Helena

Rosa Carmina em "Mulher sem Rumo" põe em perigo a fama de Maria Antonieta Pons e Ninon Sevilla

Rosa Carmina, uma linda rumbeira e cantora do cinema mexicano, vem, últimamente, pondo em risco a fama de Maria Antonieta Pons e Ninon Sevilla, pois o público latino-americano vem disputando com entusiasmo os filmes da nova mulher que tem sempre um sorriso nos lábios. Em "Mulher Sem Rumo", que ela contracena com o excelente Fernando Fernandes, a atuação da estrêla atingiu ao climax. Ela canta e dança algumas canções de sucesso, como "Viajera" de Luiz Alcaraz; "Nube Negra", "Negro sobre Negro", "Chocho Sacanda" e "Candela", de Jesus Rodrigues, e "Os Quindins de Iaiá", em português, de Ari Barroso, e ainda "Esto es felicidad", de J. Carbo Menendez.

No elenco de "Mulher Sem Rumo" (Viajera) estão ainda Georgina Barracan, Pando Nicolas, Juan Orraga, Miguel Manzano e outros sob a direção de Alfonso Patiño Gomes.

"Mulher Sem Rumo", da Pelmex, entrará em cartaz na segunda-feira, nos cinemas Rivoli, Presidente, Alvorada, Fluminense, Cassino; na quinta-feira no Santa Helena, São Jorge de Olinda e Vaz Lobo.

o carioca RECLAMA

CHAPA-BRANCA ABUSA

Luís Antônio de Sousa telefonou-nos, ontem, com voz indignada: «Não há nada como ter automóvel oficial à disposição. Com a tremenda dificuldade de condução (ônibus desaparecendo) e o trânsito de amargar, um chapa-branca é o maná do céu. Ontem, à noite, fui a um cinema, no Largo do Machado. Depois fiquei à espera de condução. Enquanto isso o chapa-branca placa 9-46-07 permanecia parado em frente do Cine São Luís. O pobre chofer estava, é verdade, com cara um tanto amarrada, meio aborrecido. Mas ficou firme, esperando alguma mocinha filha de gente importante que tinha ido ver o filme no São Luís. O sr. não acha que isso é abuso demais? Afinal, os graudos do Govêrno deviam ser os primeiros a dar bom exemplo, cumprindo as determinações superiores de economia e austeridade».

Cemitério acabado

Cacilda Branca mora na Ilha do Governador. Ontem, escreveu-nos dizendo: "peço dirigir um apêlo às autoridades municipais (apesar de ser quase certo que isso não adiantará nada) a fim de que dêm um pouco de atenção ao Cemitério da Cacuia, nessa ilha. Desde muito o Cemitério é imundo, completamente abandonado. Agora, dois meses e poucos atrás, o muro dos fundos, no lado que dá para a Rua Salete Maciel, caiu e ficou caído e, sem dúvida, assim ficará por muitos anos. A noite, malandros e criminosos se reunem no Cemitério, onde muitas vêzes dormem. Nem os mortos têm sossêgo nesta Cidade Maravilhosa?".

Mato e sujeira

O leitor Antonio Peixoto, morador na Rua Djalma Ulrich (Copacabana), apresentou queixa a esta seção contra o desleixo das autoridades municipais: diz êle que, nas proximidades dos prédios nos. 444 e 468, daquela rua, o capim vem crescendo, livremente desde muito tempo. "Assim é que aqui temos um capinzal dos mais respeitáveis: imenso, e, além do mais, serve para ajuntar sujeiras, do que nascem milhões de mosquitos que supliciam os moradores, à noite. Não é possível que a PDF não dê um jeito nisso, do contrário vamos acabar tendo de caçar onça aqui na Djalma Ulrich, se as moscas não nos envenenarem antes".

Ladrões em Maria da Graça

Os ladrões andam as soltas aqui em Maria da Graça. E' uma coisa incrível. Os moradores não têm mais sossêgo. Todo mundo está com medo ser assaltado e por isso depois de uma certa hora ninguém sai mais nas ruas. Além disto, existe durante o dia, uma turma de desocupados e desordeiros que soltam palavras indecorosas para as moças da redondeza chegando muitas vezes a ameaçá-las. Apelo encarecidamente por intermédio desta coluna, para o sr. Chefe de Polícia, no sentido de que êste tome uma imediata providência para o caso. Este foi o apelo da leitora Terezinha M. Vitória, moradora naquele subúrbio da Linha Auxiliar.

A água

Os moradores da Ladeira Tabajaras, formulam um apêlo, por intermédio nosso, ao Departamento de Aguas e Esgotos da Prefeitura, no sentido de que seja consertado um cano dágua, que há várias semanas está jorrando e desperdiçando o precioso líquido.

Por outro lado, moradores das ruas Barata Ribeiro, e Anchieta (Leme), queixam-se da falta dágua há três dias.

Perdeu os documentos

Esteve ontem em nossa redação o sr. Teodoro da Silva Lacerda que há tempos atrás perdeu os seus documentos (carteira de identidade e de reservista), quando se encontrava nas proximidades da Central do Brasil.

Apela o sr. Teodoro, para quem achar as suas carteiras, favor de comunicar a esta seção, no horário de sempre.

RESPONDENDO...

V.G.L. — Já falamos uma vez da barulheira da Rua Prado Júnior aí em Copacabana. Policiamento não falta. O que falta então? Qualquer dia voltaremos ao assunto.

Heitor L. Silva — Constatamos que defronte ao colégio de sua filha na Praia de Botafogo, além do sinal luminoso, tem também um guarda de trânsito.

M. Célia — Sua carta (com certesa) foi extraviada. Pode telefonar, e reclamar.

Qualquer queixa ou reclamação para "O CARIOCA RECLAMA", deverá ser dirigida para a redação do DIARIO CARIOCA (Av. Rio Branco 25, sobreloja), ou pelos telefones: 23-3239, 23-3763 ou 43-6357, no horário das 16 às 24 horas, com LUIZ CARLOS.

MOLESTIAS SEXUAIS — IMPOTÊNCIA

NOS CASOS INDICADOS — CONSULTA CRs 30,00

Tratamento pela hormonioterapia e alta frequência especifica da velhice precoce da função sexual no homem e na mulher, irritabilidade, nevrastenia e insônia, nos casos indicados. Enfermagem a cargo de técnico e profissional diplomado.

CLINICA DR. SANTOS DIAS

RUA SAO JOSE, 50 — 9.º andar — Conjunto 903 — TEL. 32-6230

Horário: diàriamente, das 14 às 19 horas.

Mangangá fêz ontem uma partida de 800 metros

Na manhã de ontem o craque MANGANGÁ realizou seu primeiro galope para tempo desde que chegou à Gávea para correr em agôsto próximo o Grande Prêmio "Brasil". Montado pelo seu pilôto oficial, Bonifácio Castro, marcou para os 800 metros o tempo de 51". Terminou com sensíveis sobras, impressionando bem aos observadores.

JIM FOX REAPARECE 'TININDO'!

A oportunidade é boa para o filho de Lord Fox obter sua segunda vitória na Gávea — Impressionou favoràvelmente seu apronto — Manet e Portaló prometem vivo combate ao pilotado de Daniel Silva

Uma das carreiras mais bonitas da tarde de hoje, deverá ser a quarta, na qual tomarão parte, entre outros, Manet, Portaló e Jim Fox. Todos os três citados competidores possuem acentuadas possibilidades de cruzarem vitoriosamente o espelho de chegada, daí a expectativa de assistirmos a um final dos mais escamados.

MUITA FE'

— Pode dizer aos leitores do DC que o meu pilotado, Jim Fox, deverá cumprir uma excelente «performance», dada as boas condições de treinamento que ostenta no presente momento. Declarou o jovem freio Daniel Pinto da Silva.

— Muito fé no potrinho, Lelé?

— Bastante, velho! O «gauchinho» anda bem e a turma não lhe mete mêdo. Pretendo fazer uma boa corrida com êste pôtro, e se possível, ganhar o páreo.

— Lelé, quais são os mais sérios adversários do filho de Lord Fox?

— Acho que Manet e Portaló podem perfeitamente ganhar a prova. Tenho a impressão de que vencerá o que melhor aproveitar as peripécias durante o percurso da prova. Todavia, devido à facilidade com que o Jim Fox venceu na estréia, dominando de viagem seus competidores, acredito que possa repetir o ebrilhareco daquela sua primeira corrida aqui na Gávea.

Daniel Pinto da Silva, pilôto de Jim Fox

O horário de hoje

A primeira prova da reunião desta tarde, no Hipódromo Brasileiro, será corrida às 13,40 horas.

Os Concursos serão encerrados às 13,30 horas e os "Bettings" às 15,20 horas.

Três "forfaits"

Conforme declarações de "forfait" apresentadas à Secretaria da Comissão de Corridas, não correrão hoje os animais:

INAUNA	2a. Prova
IUGURTA	4a. Prova
CORONA	7a. Prova

BASTIDORES do Turfe

Por: Luiz Reis

Gravatas para três!...

Ninguém sabe a origem do boato. Nem o próprio Castillo que, de uma hora para outra foi transformado em jóquei do Sancy. E muita gente embarcou na canôa furada... Inclusive nós, e aqui colocamos a "touca".

Ontem à tarde, quando encontrados o "Negro" Diaz no consultório do Amauri Pinto foi soubemos a história:

— Por enquanto, o jóquei de Sancy sou eu. Agora, pode acontecer do Serviço Médico não consentir que monte com cinquenta e quatro quilos... Mas vou chegar ao prado com cinquenta e três e estou em forma, em muito boa forma, desculpando a modéstia...

O Amauri entrou logo na conversa:

— Nem os donos do cavalo, nem o Miguel Gil tomaram conhecimento da montaria de Sancy publicada como sendo Castillo.

E ligou logo o telefone para o Miguel, que do lado de lá confirmou ignorar qualquer entendimento com o Castillo nesse sentido.

De onde teria partido o boato?

Pode ser que sim, pode ser que não, mas isso costuma acontecer, às vêzes. Nossos confrades Heitor de Oliveira e "Cangaceiro" saem pelo "paddock" à procura dos treinadores para colher as montarias. No caso de Sancy, com cinquenta e quatro quilos, por exemplo, não colocam o "Negro" Diaz, apesar do Luís Alberto ser o jóquei contratado pelo Stud Capua, porque nunca viram o pilôto de Pontet Canet montar com menos de cinquenta e seis quilos. E escalam um jóquei para o Sancy. O Ullôa, com o Rocket, o Marchant, com o Tatel, o "Bequinho" com o Leocadia, — sobra o Castillo para o Sancy... E tome Castillo na montaria do francesinho...

Talvez seja essa a origem do boato. E vira, mexe, o Castillo acaba montando o Sancy. Mas, se a hipótese acima tem fundamento, o chileno, se vencer, está no dever de mandar comprar duas gravatas de luxo, — um apara o Heitor e outra para o "Cangaceiro", se é que o Poscoal não responde também como autor intelectual do "movimento", — e nesse caso, o Castillo teria de gastar mais meia dúzia de gravatas...

"Larápio"?

Consta que êsse tal de High Ball é um refinado "larápio de trabalhos"... Mas, se o boato tem efeito de "derrubada", terão de meter tempo para derrotar êsse bicho, que, na manhã de segunda-feira, ao lusco-fusco, passou a volta fechada em 32".

Não percam o High Ball de vista...

VENENOS . . .

— Dois ex-companheiros de cocheiras estão hoje no mesmo páreo. São êles Sagú e Grieg. O primeiro anda tinindo, tendo mesmo "passado" o Hogjam "na cara" numa partida de oitocentos metros e o outro é meio irmão de Hostpur e está falado na surdina... Quem levará a melhor?

Barbadona

Las Vegas, na estréia, deu um galope de saúde na raia... A turma de uma vitória faz pouca diferença e, do jeito que a defensora do Stud Rocha Faria venceu, está com as "barbas de môlho" outra vez...

E' barbadona a Las Vegas, se confirmar, Poule certa para início de acumulada!

O "Negro" Diaz espera repetir o que fêz com a Icy Rock anteontem...

É outro!

Esse potro Ile de France, que não tem atuado mal, corre o dôbro na areia, segundo os entendidos.

O português Manoel Henrique pode marcar mais um gol à moda Travassos, se o Ile de France quiser "meter pata".

Boa poule, êsse cavalo, principalmente agora, que o Bal-El-Jebel vai vender a pedra!

Possibilidades para hoje

As possibilidades dos principais concorrentes às oito provas de hoje são as seguintes:

1.ª CARREIRA — Deixou agradável impressão ao estrear em nossas pistas a égua LAS VEGAS. A filha de Romney derrotou com a máxima facilidade as suas adversárias, deixando a Canzoneta a três corpos. A criioula do Haras Santa Anita pode bem continuar a série de sucessos e, nessa presunção, damos novamente o nosso voto. A TALUDA vem também de vitória e poderá dar trabalho à nossa eleita. A filha de Legend of France é bem marcada para a dupla. Não correu de todo mal a Frie. Frac, há uma semana. Boa indicação para os zaristas.

2.ª CARREIRA — A égua IRITACA é estreante na Gávea, mas

(Conclui na 11ª página)

Rondó dos Cavalões

Defensor "muy flaquito"

Um dos "pungas" da "Tribuna de Imprensa", sem nenhum conhecimento do assunto, e muito menos da minha pessoa, resolveu rabiscar umas linhas sôbre o caso da inscrição de Spitfireson, misturando-o sem quê nem pra quê com o que relatei sôbre o mau serviço da portaria do Jockey Club. Fêz uma salada, o "Punga"! E só bobagens o anônimo rabiscou. Nada daquilo aconteceu. Êle forjou tudo, no seu pouco esclarecido bestunto, e foi enchendo tiras de papel.

Pobrecito, êle quis defender os moços do Jockey, e o pessoal da portaria, (a quem, aliás, diga-se de passagem, não ataquei. Apenas botei à mostra um serviço que deixa muito a desejar e que precisa ser corrigido). Mas, meu Deus, se tôdas as defesas fôssem como a dêsse anônimo "Punga", coitado dos defendidos!

Decididamente, para advogado êle não dá, não.

E depois, essa história de escrever, e de atacar, anônimamente, é fácil mas não é, lá muito correto, não. A gente ataca, mas bota o nome embaixo, para que o outro saiba com quem vai pelear. Isso sim é de gente de bem, de gente Kar.

Apesar de não ter atacado nem o Machadinho, nem o pessoal da portaria, deixo-lhes aqui os meus sinceros pêsames pelo defensor Shangai, e fraco, que encontraram no anônimo "Punga".

* * *

Aceitando o convite, amável, dos meninos, Adair, Nelson e Ademar da CC, compareci, ao chá que êles me ofereceram nos seus elegantes salões.

Foram uns "hosts" muito amáveis. Batemos um longo e agradável "papo". Prometi contar depois. Ia fazer isso hoje, mas, como vocês viram o "Punga" me atrapalhou. Tenho, portanto, que deixar para amanhã a descrição detalhada da recepção muito Kar, oferecida pelos meninos da CC.

* * *

E hoje é só, Sábado, dia de corridas, e de saias curtas, de pijamas listrados e de preguiça. Amanhã tem mais.

INAH DE MORAES

5 NOTÍCIAS

1 FOI operado no Hospital Central dos Acidentados o jóquei V Ferreira, acidentado na manhã de 4a.-feira última na Gávea quando exercitava uma potranca nas cintas. Está passando bem.

2 COM a vitória obtida pilotando REVOLTADO, o piloto Nelson Pereira conseguiu sua 50a. vitória, mudando assim para a categoria de jóquei.

3 ESTÃO a venda os inéditos JACARE, JACRA e ainda JACEA já corrida. Podem ser vistos nas cocheiras de J Orellana.

4 OS treinadores Carlos Torres e Estevam Pereira procuraram a reportagem para declarar que esperam melhores cotridas de HARALEM e KIBITZ inscritos esta semana.

5 O DR. Otávio Duppont vai operar o cavalo RAYON D'OR do Stud Paula Machado. Fardará um pouco a reaparecer o pupilo de Ernani de Freitas.

SANCY PASSOU 1200 METROS EM 76"1/5

L'Amiral desceu a reta em 37"1/5 — Kzerade fêz 21"4/5 para 360 metros — Cordeona cravou 44" para 700 metros

Em pista de areia macia foram realizados os aprontos dos parelheiros que se acham alistados nas carreiras a serem desenroladas na tarde da amanhã no Hipódromo da Gávea. Bons aprontos foram anotados, entre os quais podemos destacar os de Sancy, L'Amiral, Kzerade e Cordeona. O defensor do Stud Capua, últimando seus preparativos a fim de participar do G. P. Dezesseis de Julho", passou 1.200 metros em 76"1/5, com boa ação final. O pupilo do Stud Rocha Faria, abordando a distância de 600 metros, deixou nos relógios a sugestiva marca de 37"1/5, enquanto que as pupilas de Valter Lebeis, Pires e de Gonçalino Feijó, faziam 21"4/5 para 360 metros, e 44" para 700 metros, respectivamente.

OUTROS APRONTOS

Eis a relação completa dos demais aprontos realizados e as marcas anotadas:

1.º Páreo

COGNAC — H. Vasconcelos — 360 metros em 22".
BONARI — N. Pereira — 600 metros em 39"
LITIO — A. G. Silva — 600 metros em 35", na reta oposta.
SUNLIKE — P. Machado — 360 metros em 22"2/5.
DON LUIZ — F. Madalena — 600 metros em 39"2/5.

2.º Páreo

CORDEONA — J Portilho — 700 metros em 44".
JONTENES — J. Baffica — 600 metros em 37"2/5.

3.º Páreo

CABALLERO — J Marinho — 600 metros em 35"2/5.
CASCADOR — C. Calleri — 600 metros em 38".
ULANO — M. Henrique — 600 metros em 37"1/5.

4.º Páreo

DIADEMA — F. Irigoyen — 600 metros em 42".
RUBIA — N Pereira — 600 metros em 36".
PATRICIA — I. Pinheiro — 600 metros em 35"2/5.
GAIUTA — M. Silva — 600 metros em 34"
MALICIOSITA — S. Machado — 600 metros em 36".
IAPANA — H Vasconcelos — 360 metros em 23".
CERRILHA — A. G. Silva — 600 metros em 35".

5.º Páreo

L'AMIRAL — F. Irigoyen — 600 metros em 37"2/5.

(Conclui na 11ª página)

Grande Prêmio Brasil 1956
5 de Agôsto

Cr$ 1.800.000,00 ao Vencedor
Sweepstake Cr$ 20.000.000,00
Jockey Club Brasileiro

Ormai estréia com um trabalho de 104" para a milha

Cabalero tem 78"4/5 para 1.200 metros

Eis as nossas informações sôbre os competidores que deverão estreiar hoje e amanhã no Hipódromo da Gávea:

IRITACA — Possui duas vitórias em Cidade Jardim. Aprontou os 600 metros em 38", com facilidade.

ORMAI — estreia bem preparado, com 104", os 1.600 metros, na 2a.-feira, com boa ação. No apronto fez 37"3/5 fácil.

UBIM — segundo produto de Palina, muito jeitoso e com vários galopes. Passou 1.600 metros em 105" 4/5 com ação boa. Aprontou em 52" fácil, 800 metros.

HIGH BALL — bom corredor de "handicap" em Cidade Jardim, estando há dias na Gávea. Trabalhou 2.040 em 132" bem e aprontou suave, 600 em 38".

GRIEG — tem uma vitória, em São Paulo onde corria com Que Tal!, Refrão e outros. Muito trabalhado, tendo 93" os 1.400 metros com sobras. Aprontou em 700 em 44" bem.

COGNAC — prometedor, tendo vários galopes. Na última vez que vimos fez 1.000 em 66"2/5 com ação boa.

JONTENES — irmã de Islete, Jondi e outros, sendo jeitosa. Trabalhou 1.300 metros em 86" com boa ação, na grama.

FIM — não correrá.

WHITE FACE — irmão materno de Chiquito, bem preparado com diversos galopes, mas sem apurar. Tem 86"2/5 os 1.300 metros.

(Conclui na 11ª página)

O Diario Carioca
APONTA

	Duplas
LAS VEGAS — TALUDA — FRIC FRAC ...	12
IRITACA — OGIVINHA — HAPTONIA	24
BAR-EL-JEBEL - BACCARAT - I. DE FRANCE	12
MANET — PORTALÓ — JIM FOX	13
BOUCANIER — RIACHO — TAFUL	14
KIBAR — BAGÉ — ROMANEIO	23
CRISBAM — MISTER RIO — HIGH BALL ..	12
QUINCAS BORBA — SAGÚ — PANURGO ..	14

JOIAS INDICAM POSSES

...e êste anel, com propriedade:
SUERDIECK SIGNIFICA QUALIDADE.

FLORINHA HAVANA — HOLANDEZES
BARONEZA ERNA — REGALIA FINA — OURO DE CUBA
SUERDIECK HAVANA PEQUENA FLÔR
SUERDIECK HAVANA MEDIOS
SUERDIECK HAVANA SUPREMOS
BRASIL HAVANA

Nossos informes para hoje

1.º Páreo — 1.300 metros — Cr$ 65.000,00 — Cr$ 19.500,00 e Cr$ 9.750,00 — às 13,40 hs. — Record: Farinelli, 79"2/5

Animais — Jóqueis — Pêso	Possibilidades	Treinadores	Performances	Tempo
1—1 Las Vegas, L. Diaz 56	Venceu em tempo. Pode repetir	J. Morgado	1º de LasVegas-Evidência	89"1/5-1400-AM
2 Baleeira, P. Lobre 56	Ainda não chegou a melhor forma	G. Morgado	5º de Mala Noche-Apassionata	61" -1000-GM
2—3 Taluda, J. Marchant 56	Candidata certa. Vai correr bem	G. Costa	1º de Kzerade-Evidência	92"1/5-1400-AP
" Talã, I. Amaral 56	Como reforço serve. Volta firme	G. Costa	6º de Chuzada-Bong Lai	86" -1400-GL
3—4 Bomarneira, J. Baffica 56	Ligeira. Na distância é inimigo	P. R. Silva	4º de Chuzada-Bong Lai	86" -1400-GL
5 Gaiata, V. Pinheiro 56	Depositária de fé. Cuidado	B. Carvalho	9º de Bong Lai-Tenda	97" -1500-AM
4—6 Fric-Frac, M. Silva 54	O M. Silva transforma. Gostamos	G. Rodriguez	4º de Mala Noche-Apassionata	61" -1000-GM
7 Blue Bird, A. Portilho 56	Achamos ainda difícil. Esperará	S. Amore	9º de Berceuse-Florença	89"1/5-1300-AP
8 Experiência, N. Pereira 56	Volta de S. Vicente, mas só placé	W. Aliano	7º de Rosemarie-Bela Divisa	90"2/5-1400-AU

Nossa indicação — LAS VEGAS — Adversária — TALUDA — Bom azar — FRIC FRAC

2.º Páreo — 1.500 metros — Cr$ 55.000,00 — Cr$ 16.500,00 e Cr$ 8.250,00 — às 14,05 horas — Record: Jonle, 92"1/5

1—1 Hamptonia, M. Silva 52	Candidata de primeira. Tinindo	E. Caminha	2º de Ogivinha-Suely	74"3/5-1200-GL
2—2 Ogivinha, V Andrade 56	Continua em boa forma. E' fôrça	J. W. Vianna	1º de Hamptonia-Suely	74"3/5-1200-GL
3 Inaúna, J. Ramos 52	Nada de Inaúna. Achamos difícil	M. Oliveira	7º de Ogivinha-Hamptonia	74"3/5-1200-GL
3—4 Suely, Não Corre 52	Não corre	C. Cabral	3º de Ogivinha-Hamptonia	74"3/5-1200-GL
5 Mistinguete, J. Tinoco 52	Ligeira e vai no freio de novo	A. Morales	6º de Ogivinha-Hamptonia	74"3/5-1200-GL
4—6 Iritaca, D. P. Silva 58	Estreante. O Lelé deu preferência	W. Attianesi	Estreante	
7 Hípica, A. Cardoso 52	Não cremos que possa vencer	S. Morales	6º de Aurora-Queenie	87"2/5-1300-AP

Nossa indicação — IRITACA — Adversária — OGIVINHA — Bom azar — HAMPTONIA

3.º Páreo — 1.600 metros — Cr$ 65.000,00 — Cr$ 19.500,00 e Cr$ 9.750,00 — às 14,30 hs. — Record: Farinelli, 97"2/5

1—1 Baccarat, R. Garcia 55	Venderá caro a derrota. Inimigo	C. Pereira	2º de Boulevard d'Or-Jasmino	99"1/5-1500-AU
2 Ciano, J. Silva 55	Ligeiro apenas. Não acreditamos	L. Ferreira	10º de Tirafogo-Bar el Jebel	87"2/5-1400-GM
2—3 Bar-el-Jebel, F. Irigoyen .. 55	Fôrça do páreo. Deve triunfar	Ar. Rosa	2º de Tirafogo-Ile de France	87"2/5-1400-GM
4 Mobar, M. Silva 55	O melhor azar da competição...	G. Feijó	6º de Tirafogo-Bar el Jebel	87"2/5-1400-GM
3—5 Jasmino, U. Cunha 55	Sabe correr bem diferente. Há fé	Alv. Rosa	8º de Tirafogo-Bar el Jebel	87"2/5-1400-GM
6 Armal, L. Diaz 55	Estreante. Depositário de fé	M. Gil	Estreante	
4—7 Ile de France, M. Henrique 55	Se vier se colocando. Bom placé	O. Lopes	3º de Tirafogo-Bar el Jebel	87"2/5-1400-GM
8 Juar, D. P. Silva 55	Fêz ótima carreira. Cuidado...	A. Morales	4º de Tirafogo-Bar el Jebel	87"2/5-1400-GM
9 Ubim, A. Portilho 55	Vem de parado, mas tem chance	M. Salles	14º de Ulo-Silvino	73"1/5-1200-GL

Nossa indicação — BAR EL JEBEL — Adversário — BACCARAT — Bom azar — ILE DE FRANCE

4.º Páreo — 1.400 metros — Cr$ 70.000,00 — Cr$ 21.000,00 e Cr$ 10.500,00 — às 15,00 hs. — Record: Gibatão, 85"3/5

1—1 Manet, L. Diaz 55	Quase caiu. E' barbada na areia	J. Morgado	4º de Zé-Beau Geste	73"4/5-1200-GM
2 Itapagé, A. Cardoso 55	Não derrota nosso favorito. Duro	W. Costa	6º de Cinamomo-Addio	16" -1000-GL
2—3 Jim Fox, D. P. Silva 55	Vai correr bem melhor. Inimigo	E. Radezky	7º de Mangaz-Pedro Bala	96"3/5-1500-GP
4 Juramento, B. Marinho 55	Depositário de fé. Pode aparecer	A. Feijó	3º de Swami-Zé	83" -1300-AP
3—5 Portaló, E. Castillo 55	Está tinindo. Candidato certo	G. Morgado	2º de Salerno-Beau Geste	96"1/5-1500-AU
6 Jugurta, Não Corre 55	Não corre	M. Mendonça	7º de Zé-Beau Geste	73"4/5-1200-GM
4—7 Bomarneiro, M. Silva 55	Ligeiro. A segunda não tardará	P. R. Silva	3º de Zé-Beau Geste	73"4/5-1200-GM
8 B. Emperor, J. Tinoco 55	E' páreo mais aborrecido aqui	R. Carrapito	1º de Cascador-Commodore	88"2/5-1300-AP
9 Fanfarrão, U. Cunha 55	Sua vitória agradou. Cuidado	R. Freitas	1º de B. Enemy-Minaz	75"4/5-1200-AL

Nossa indicação — MANET — Adversário — PORTALÓ — Bom azar — JIM FOX

5.º Páreo — 1.300 metros — Cr$ 65.000,00 — Cr$ 19.500,00 e Cr$ 9.750,00 — às 15,30 hs. — Record: Farinelli, 79"2/5

1—1 Riacho, A. Portilho 56	Dos prováveis ao triunfo. Firme	L. Ferreira	3º de eVntanero-Breville	104"4/5-1600-AP
" Renegado, O. Ullôa 56	Valoriza a poule do Riacho	L. Ferreira	4º de Buoyant-Ventanero	88" -1400-AU
2—2 Conde, U. Cunha 56	Largou mal. Levavam de barbada	Alv. Rosa	2º de Desplante-Sir Toby	60"1/5-1000-GM
3 Onório, L. Lins 56	Melhorando, mas não acreditamos	M. Oliveira	4º de Rayon d'Or-Riacho	91"4/5-1400-AU
4 Rei do Nordeste, M. Silva .. 56	Aqui não tem chance de repetir	J. Piotto	1º de Rembrandt-Bill	89" -1400-AM
3—5 Taful, J. Marchant 56	Dos prováveis ao final. Firme	G. Costa	5º de Ventanero-Breville	104"4/5-1600-AP
6 Efebo, J. Baffica 56	Volta bem movido. Aos azaristas	P. F. Campos	4º de eVntanero-Breville	104"4/5-1600-AP
7 Ijossé, P. Coelho 56	Não acredimatos em sua vitória	F. Schneider	6º de Ventanero-Breville	104"4/5-1600-AP
4—8 Boucanier, D. P. Silva 56	Há muito não corria na Gávea Há fé	P. Gusso Filho	9º de Iriri-Lioz	89" -1400-GU
9 Breville, F. Irigoyen 56	Perigoso. Correu bem na última	A. Morales	2º de Ventanero-Riacho	104"4/5-1600-AP
" El Faqui, J. Tinoco 56	Não acreditamos. Atuando mal	A. Morales	8º de Desplante-Conde	60"1/5-1000-GM

Nossa indicação — BOUCANIER — Adversário — RIACHO — Bom azar — TAFUL

6.º Páreo — 1.400 metros — Cr$ 50.000,00 — Cr$ 15.000,00 e Cr$ 7500,00 — às 16,00 hs. — Record: Gibatão, 85"3/5

(BETTING)

1—1 Fabian, V. Andrade 58	Venceu sem sobras. Mas tem chance	J. Lourenço	1º de Arandú-Bagé	95"2/5-1500-AL
2 Jonbis, S. França 54	Ligeiro. No placé é bem jogado	A. Corrêa	5º de Fabian-Arandú	95"2/5-1500-AL
3 Jerry, A. Cardoso 60	Está em turma fraca. Daí	W. Costa	10º de Dourando-Fairy Tale	89" -1400-AU
4 Guerreiro, P. Tavares 58	Não fa correr. Será agora?...	R. Carrapito	8º de Astro-Bambinal	88"3/5-1400-AL
2—5 Sião, J. Ramos 60	Venderá caro a derrota. Inimigo	A. Neves	1º de First Love-L'Amiral	93"4/5-1500-AL
6 Kibar, U. Cunha 54	E' nossa indicação. oVita tinindo	S. rFeitas	9º de Sal Amargo-Deserto	130"3/5-1900-AP
7 Dux, C. Carvalho 54	Continuam esperando boa carreira	M. Souza	14º de Fabian-Arandú	95"2/5-1500-AL
8 El Indio, L. Diaz 60	Agora leva o Diaz. E' perigoso	E. Caminha	10º de Fabian-Arandú	95"2/5-1500-AL
3—9 Bagé, H. Vasconcelos 58	Sempre se coloca. Dos prováveis	G. Feijó	3º de Fabian-Arandú	95"2/5-1500-AL
10 Sucesso, M. Silva 54	Com M. Silva deve se respeitar	E. Morgado	5º de Hallaô-Lapacho	78" -1200-AP
11 Gigli, J. Graça 58	Não tarda ganhar. Gostamos muito	Alv. Rosa	13º de Fabian-Arandú	95"2/5-1500-AL
" Donatário, J. Tinoco 54	Fraco para a companhia. Difícil	J. W. Vianna	9º de Bagé-Lapacho	90" -1400-AU
4-12 Outubro, I. Amaral 58	Ligeiro e chegou perto. Mas é duro	E. Pereira	4º de Fabian-Arandú	95"2/5-1500-AL
13 Romaneiro, L. Lins 58	O L. Lins o entende bem. Cuidado	G. Morgado	11º de Hallaô-Lapacho	78" -1200-AP
14 Doutorzinho, D. P. Silva .. 58	Vem de parado. E' artigo de fé	S. Morales	7º de Hope Boy-Bomarsol	89"3/5-1400-AP
15 Saci, E. Castillo 60	Candidato de primeira. Chance	M. Salles	9º de Coleiro do Brejo-Astro	89"3/5-1400-AP
" First Love, A. Ribas 60	Regular reforço. Não gostamos	M. Salles	5º de Haralem-Thebas	151"4/5-2200-AP

Nossa indicação — KIBAR — Adversário — BAGÉ — Bom azar — ROMANEIO

7.º Páreo — 1.900 metros — Cr$ 100.000,00 — Cr$ 30.000,00 e Cr$ 15.000,00 — às 16,30 hs. — Record: Zorro, 119"4/5

(BETTING)

1—1 Crisbam, J. Tinoco 52	Venderá caro a derrota. E' fôrça	G. Morgado	2º de Snooker-Hotspur	123"3/5-1900-AP
2 Gardone, V. Pinheiro 56	Estréia em turma camarada. Chance	L. Netto	Estreante	
3 Graal, M. Silva 52	Não gostamos. Ainda é difícil	A. Feijó	6º de Snooker-Crisbam	123"3/5-1900-AP
2—4 Mister Rio J. Marchant .. 56	Tinindo. Ser ádos primeiros. Há fé	G. Feijó	4º de Quiproquó-Sancy	156"1/5-2400-GU
5 High Ball, O. Ullôa 56	Largando bem, é capaz de vencer	M. Gil	Estreante	
6 Barbe Bleu, L. Lins 50	Vai muito leve. Inimigo certo	S. Amore	2º de Ilex-Raffles	102"4/5-1600-GP
3—7 Marco, E. Castillo 57	Vem de parado, mas tem chance	M. Salles	1º de New Wonder-Hercules	140"2/5-2200-AL
8 Major, D. P. Silva 54	Não gostamos. Achamos difícil	E. Radezky	8º de Quiproquó-Sancy	156"1/5-2400-GU
9 Minarso, U. Cunha 50	Decaiu e nada vem produzindo	B. Carvalho	6º de Quiproquó-Sancy	156"1/5-2400-GU
4-10 Inhanduhy, L. Diaz 56	Dos principais inimigos. Firme	A. Morales	5º de Snooker-Crisbam	123"3/5-1900-AP
11 Curare F. Irigoyen 52	Subiu de turma. Como azarão...	D. Ferreira	1º de Comandulo-Demolidor	146"2/5-2200-AU
" Corona, Não Corre 50	Não corre	D. Ferreira	1º de Seta-Ogivinha	102"2/5-1600-AP

Nossa indicação — CRISBAM — Adversário — MISTER RIO — Bom azar — HIPH BALL

8.º Páreo — 1.500 metros — Cr$ 55.000,00 — Cr$ 16.500,00 e Cr$ 8.250,00 — às 17,00 horas — Record: Jonle, 92"1/5

(BETTING)

1—1 Sagu, D. P. Silva 58	Tem muita chance na turma. Firme	P. Morgado	8º de Kisber-Hilo Deoro	66"2/5-1300-AP
2 Dourando, U. Cunha 54	Na areia corre muito mais. Há fé	F. Schneider	2º de Bambinal-Quincas Borba	74"3/5-1200-GM
2—3 Grieg, A. Nahid 58	Estreante. Não é barbada, Daí...	A. Neves	Estreante	
4 Haralem, L. Lins 54	Dizem que vai correr mais	E. Pereira	10º de Bambinal-Dourando	74"3/5-1200-GM
5 Samurai, A. Cardoso 60	Mesmo com êste pêso, pode ser	W. Costa	6º de Sanam-Cardeal	104" -1600-AP
3—6 Panurgo, M. Silva 54	Agora está bem melhor. Firme	A. Feijó	8º de Sanam-Cardeal	104" -1600-AP
7 Capurro, H. Vasconcelos 54	E' o melhor azar da competição...	G. eFijó	7º de Crisbam-Maron	124"2/5-1900-AU
8 Kibitz I. Amaral 54	Depositário de fé. Olho neste	C. Torres	12º de Bambinal-Dourando	74"3/5-1200-GM
4—9 Q. Borba, A. Portilho 60	E' quem ganha a nosso ver. Firme	L. Ferreira	3º de Bambinal-Dourando	74"3/5-1200-GM
" Hope Boy, J. Tinoco 54	Valoriza e muito a poule	L. Ferreira	3º de Sanam-Cardeal	104" -1600-AP
" Tejo, E. Castillo 58	Completa o trio favorito. Há fé	E. Morgado	9º de Bambinal-Dourando	74"3/5-1200-GM

Nossa indicação — QUINCAS BORBA — Adversário — SAGU' — Bom azar — PANURGO

Futebol hoje e amanhã em todo Brasil

Hoje e amanhã, segundo informa o Sport Press, estão programados os seguintes jogos:

HOJE: No Rio — Flamengo x Madureira — no Maracanã — campeonato.

Fortaleza — Ceará x Esporte, de Recife — Estádio "Presidente Vargas" — amistoso.

Recife — Náutico x Ibis — Campo do Náutico — campeonato.

São Paulo — Jabaquara x Ferroviária — em Santos — Torneio de Classificação; São Paulo x Guarani — Pacaembu

Curitiba — Agua Verde x Atlético — Estádio "Orestes Thá" — Campeonato

Pôrto Alegre — Nacional x Flamengo — campeonato.

AMANHÃ — Botafogo x Bonsucesso — Maracanã — Campeonato; Canto do Rio x América — Caio Martins; Bangu x Olaria — Estádio Proletário; São Cristóvão x Fluminense — Figueira de Melo.

Fortaleza — Seleção Cearense x Esporte, de Recife — Estádio "Presidente Vargas"

Recife — América x Ferroviário — campo do Esporte — Campeonato.

Salvador — Botafogo x Guarani — Fonte Nova — Campeonato.

Vitória — Rio Branco x Caxias — Est. "Governador Bley" — Campeonato

Belo Horizonte — Cruzeiro x Siderúrgica — Barro Preto — Amistoso.

São Paulo — Corintians x Portuguesa de Desportos — Pacaembu — T. classificação.; Juventus x Portuguesa Santista — Est. "Conde Crespi" — T. Classif.; Santos x São Bento — Vila Belmiro — Turno de classificação; Ponte Preta x Linense — Est. "Moisés Lucarelli" - Turno de classificação; XV de Piracicaba x Taubaté — Piracicaba — Turno de classificação; XV de Jaú x Noroeste — em Jaú — Turno de Classificação.

Paraná — Palestra x Caramurú — Est. "Durival de Brito" — campeonato; Operário x Bloco Morgenau — Ponta Grossa — campeonato; Jacarezinho x Ferroviário — Jacarezinho — campeonato: Mandaguari x Internacional, de P. Alegre — em Mandaguari — amistoso

Rio Grande do Sul — Grêmio x Aimoré — Pôrto Alegre — campeonato; Juventude x Fôrça e Luz — Caxias do Sul — campeonato.

Aviso aos clubes

Sòmente os seguintes clubes ensiaram permanentes para a temporada de 1956:

Associação Atlética Grajaú, Bonsucesso Futebol Clube, Grajaú Tenis Clube, Clube de Natação e Regatas, Clube de Regatas Vasco da Gama, GREIP, Olaria Atlético Clube, Surui Atlético Clube, São Cristóvão de Futebol e Regatas, Olímpico Clube, Associação Atlética Banco do Brasil, Clube de Regatas Boqueirão do Passeio, Fluminense Futebol Clube, Botafogo de Futebol e Regatas, Canto do Rio e América.

Taça "Herbert Moses"

Palpites para a primeira rodada do Campeonato Carioca de Futebol:

MARIANO JUNIOR: Flamengo 4x1; América 3x0; Fluminense 3x1; Bangu 1x0; Botafogo 2x1; e Vasco 3x2.

DEODATO MAIA: Flamengo 2x1; América 2 x Canto do Rio 2; Fluminense 3x0; Bangu 3x1; Botafogo 1 x Bonsucesso 1; Vasco 3x2.

MAURICIO NASLAUSKI: Flamengo 4x0; América 2x1; Fluminense 2x0; Bangu 3x1; Botafogo 2x1; Vasco 3x1.

FREDERICO QUARTAROLLI: - Flamengo 3x0; América 1 x Canto do Rio 1; Fluminense 2 x S. Cristóvão 2; Bangu 3x1; Botafogo 2 x Bonsucesso 2; Vasco 1 x Portuguêsa 1.

CARLSON E VALDEMAR EM SENSACIONAL LUTA

SUPREMACIA EM JÔGO

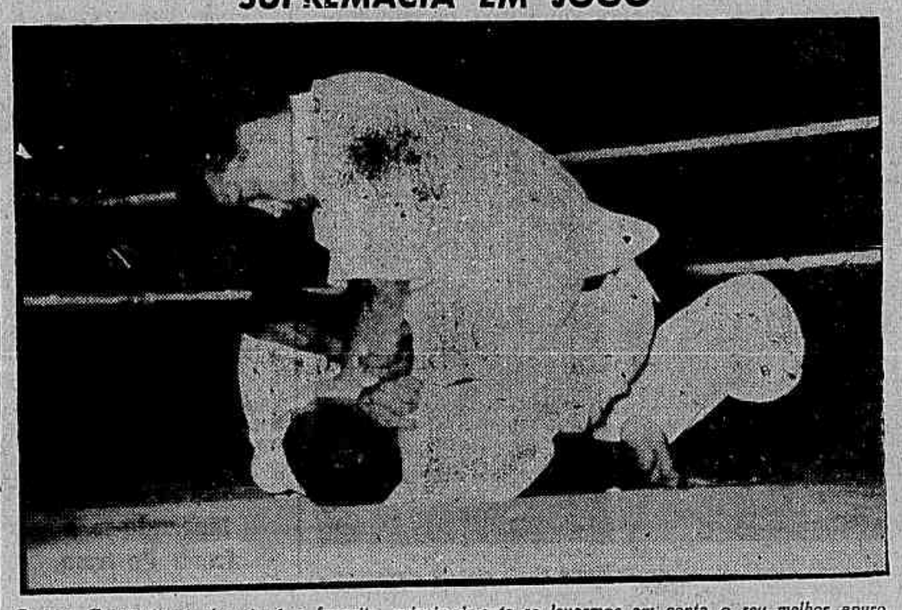

Carlson Gracie inegàvelmente é o favorito, principalmente se levarmos em conta o seu melhor apuro técnico, como aconteceu no confronto de "jiu-jitsu" (foto), onde dominou totalmente

Programa completo desta noite no Maracanãzinho

Carlson Gracie (75,700 gr.) e Valdemar Santana (77,800 gr.) enfrentar-se-ão hoje, à noite, no Maracanãzinho, em "luta-livre americana", num combate que se afigura dos mais sensacionais dos últimos tempos, superando mesmo ao célebre "vale-tudo" entre Hélio Gracie e o próprio Valdemar.

A luta será disputada em seis "rounds" de 10 minutos, com dois de descanso entre cada assalto, tendo como juiz o sr. Euclides Matesko, do quadro da Federação Metropolitana de Pugilismo aceito pelos lutadores.

GOLPES PERMITIDOS

A luta Waldemar x Carlson Gracie será disputada em seis assaltos, de 10 minutos de duração, com 2 minutos de intervalo entre cada round". A modalidade a ser obedecida será a de luta-livre americana e, de acôrdo com o regulamento, o combate será decidido da seguinte maneira: a) K. O., ou seja, perda de sentido ou possibilidade de retôrno ao combate dentro de 10 segundos, se caído dentro do "ring", ou dentro de 20 segundos, se caído fora do "ring"; b) K. O. físico (flagrante inferioridade física, proclamada pelo juiz por determinação do diretor de combate); c) desistência de um dos lutadores; d) desclassificação de um dos lutadores; e) empate.

OUTROS GOLPES

Ainda pelo regulamento elaborado em 1949 pelo comandante Euzébio de Queiroz, serão permitidos aos lutadores se agarrarem de qualquer forma, admitidas as joelhadas, cutiladas, cabeçadas, pontapés, gravatas, torções, chaves, tesouras, estrangulamentos, golpes de cintura e forçamento. E' expressamente proibido o uso de qualquer golpe que atinja os órgãos genitais e os golpes antiesportivos: agarrar carnes, orelhas, torcer nariz e orelhas, dedos dos pés e das mãos, arrancar cabelos e outros semelhantes. Em caráter excepcional se admitirá o sôco como golpe isolado de defesa ou ataque, não podendo o adversário revidar com igual golpe, salvo se desferido por outro golpe o sôco anterior.

LUTAS PRELIMINARES

Serão disputadas quatro lutas preliminares de jiu-jitsu em três assaltos de cinco minutos por um de descanso, com decisão por pontos.

O programa completo será o seguinte:

1a. luta: Claudir Silva (Gracie) x José Guimarães (Fada);

2a. luta: Moacir Ferraz (Gracie) x Geraldo Gomes (Waldemar);

3a. luta: Nilo (Fada) x Mauro Gonzaga (Gracie);

4a. luta — Semifinal: João Alberto Barreto (Gracie) x Cláudio de Souza (Bahia);

Final: Waldemar Santana x Carlson Gracie — Luta-livre americana.

INTENSA PROCURA DE INGRESSOS

Os ingressos colocados à venda estão sendo procurados intensamente e os preços são êstes: arquibancadas, Cr$ 40,00; cadeiras numeradas — de H a J, Cr$ 150,00; de A a G, Cr$ 200,00; cadeiras especiais, junto à Tribuna de Honra, Cr$ 200,00; cadeiras de ring, Cr$ 250,00; camarotes (4 pessoas), Cr$ 800,00. Ficou decidido que o combate não será televisionado.

HORÁRIO

O espetáculo terá início às 21 h

ATIVIDADES DE HOJE

FUTEBOL

Campeonato Carioca — 1a. Divisão de Profissionais — 1a. rodada do Turno: Flamengo x Madureira — no Maracanã — às 17 horas. Preliminar — às 15 horas.

LUTA-LIVRE

Desafio Waldemar x Carlson Gracie — no Maracanãzinho. Várias preliminares de jiu-jitsu — às 21 hs.

BASQUETE

Campeonato Brasileiro de Juvenis — em Belo Horizonte — no Ginásio do Minas T. C.: Cariocas x Goianos.

ESGRIMA

Competição Oficial — Prova de Florete para juvenis femininos — na sede nova do Flamengo — às 15 hs.

NATAÇÃO

Final do Campeonato de Estreantes — na piscina do Tijuca T. C. — às 16 horas.

AMANHÃ

FUTEBOL

Campeonato Carioca — 1a. Divisão de Profissionais — 1a. rodada do turno: Bonsucesso x Botafogo — no Maracanã; Bangu x Olaria — em Moça Bonita; Canto do Rio x América — em Niterói (Estádio Caio Martins) — às 15,15 horas. Preliminares às 13,15 horas.

REMO

Competição Internacional — Participação do famoso conjnto de 8 de Cambridge — na Lagoa Rodrigo de Freitas — às 9 horas.

BASQUETE

Campeonato Brasileiro Juvenil — em Belo Horizonte — no Ginásio do Minas T. C.

(Conclui na 11ª página)

Taça "Monteiro de Rezende"

Prognósticos para a quarta rodada do returno do Campeonato Carioca de Basquete:

Maurício Naslausky: Flamengo, 66 x 41; Riachuelo, 45x39 — Sirio, 55x47 Grajaú, 60x48.

Deodato Maia — Flamengo, 63x42 — Riachuelo, 47x40 — Sirio, 58x49 — Grajaú, 56x47.

Mariano Junior — Flamengo, 64 x 43 — Riachuelo, 46x42 — Sirio, 56 x 48 — Grajaú, 59x45.

Fred Quartaroli — Flamengo, 65x47 — Riachuelo, 46x44 — Sirio, 58x48 — Grajaú, 62x49.

Flamengo e Madureira iniciam hoje o certame carioca: 1956

Com início assentado para às 17 horas, dar-se-á esta tarde, no Maracanã, a abertura do Campeonato Carioca de Futebol, com o encontro entre o campeão da cidade — o Flamengo, e a representação suburbana do Madureira.

Os prognósticos são totalmente favoráveis aos rubronegros que apresentar-se-ão com os mesmos elementos das brilhantes campanhas anteriores.

FRACOS OS TRICOLORES

Por outro lado, os tricolores da zona da Central, muito embora surja modificado, inclusive, na sua orientação técnica, não promete realizar maiores proezas, confrome aliás, deixou evidenciado no torneio início, oportunidade em que deixou muito a desejar.

OS QUADROS

As equipes para a tarde de hoje, pisarão o gramado de Maracanã, assim constituídas:

FLAMENGO — Ari, Tomires e Pavão; Servilio, Dequinha e Jordan; Joel, Paulinho, Indio, Evaristo e Zagalo.

MADUREIRA — Eli, Bitum e Apel; Salvador, Nilo e Alaine; Zezinho, Machado, Tião, Jocelino e Osvaldo.

Pelo que se pode observar, face às escalações, os rubronegros não deverão encontrar dificuldades para superar o seu adversário, salvo, se acontecer algo inesperado.

O JUIZ

Dirigirá o prélio, o juiz Eunápio de Queiroz, o qual será auxiliado por Alvaro Martins, e Arlindo de Andrade.

OS TRICAMPEÕES

Estream hoje frente aos tricolores suburbanos na longa caminhada em busca do tetra-campeonato

NILO NEGOCIADO NA BASE DE TRÊS JOGADORES

O ponteiro Nilo, do Bonsucesso, deverá decidir hoje o seu ingresso no Botafogo, ao que parece trocado pelos alvinegros Brandãozinho, Quarentinha e Neivaldo e ainda a importância de 50 mil cruzeiros.

Quanto as notícias de cessão dos jogadores Paulo (médio esquerdo), Gonçalo (zagueiro central) e Pacheco (centro médio), o clube leopoldinense considerou os seus concurso necessários, não aceitando qualquer proposta.

NA PISCINA DO TIJUCA OS ESTREANTES

Na piscina do Tijuca esta tarde teremos a abertura da Temporada Aquática de Natação, com a realização do Torneio de Estreantes, onde o Vasco aparece como favorito no certame.

Mas o certame de estreantes também inclui provas de seniors o que fará grande público se deslocar até à piscina da Rua de Bonfim, mormente quando estarão em ação nadadores que se preparam para as eliminatórias visando as Olimpíadas.

AS 16 HORAS

A competição promovida pela Federação Metropolitana de Natação terá início às 16 horas sendo o programa de 14 provas, incluindo as provas de seniors.

(Conclui na 11ª página)

A Federação Paulista fora do certame brasileiro de futebol

SÃO PAULO, 20 — (Asap.) — Falando à nossa reportagem, o Presidente da Federação Paulista de Futebol, senhor João Mendonça Falcão, interrogado sôbre se S. Paulo iria ou não tomar parte no Campeonato Brasileiro, assim declarou:

— O Calendário da Federação Paulista e da própria CBD para o corrente ano de 1957, está totalmente completo, não comportando mais nenhum encontro amistoso ou de campeonato, além dos já programados.

FORA DO CERTAME

Quanto ao Campeonato Brasileiro, êste certame só tem dado aos cofres da FPF prejuízos, e por minha parte, não disputaremos êste certame no corrente ano e nem tampouco em 1957.

— E o que ficou resolvido quanto aos jogos internacionais em S. Paulo?

— "Quanto aos prélios internacionais contra Portugal, Inglaterra, Hungria e Austria, dois dêstes encontros, serão disputados em São Paulo. Temos direito, pela colaboração que sempre demos e estamos dando à CBD, daí o direito de serem programados dois cotejos internacionais para esta capital. E' justa esta pretensão da entidade paulista, pois sempre procuramos facilitar e colaborar com o futebol brasileiro e com a CBD.

O PACAEMBU

— Por que está o gramado do Pacaembu tão ruim?

— O estado pouco recomendável do gramado do Pacaembu é consequência dos contínuos jogos que têm sido realizados na praça de esportes do estádio da Municipalidade; em face do atraso verificado por ocasião dos adiamentos verificados quando da convocação dos jogadores para os jogos internacionais programados pela CBD. Espero que depois dos encontros contra a Tcheco-Eslováquia tudo fique resolvido e não hajam jogos seguidos conforme vem acontecendo, prejudicando o gramado do Pacaembu".

OS CATARINENSES QUISERAM "PEGAR" NA MANHÃ DE ONTEM COM CAMBRIDGE

NO TAMISA

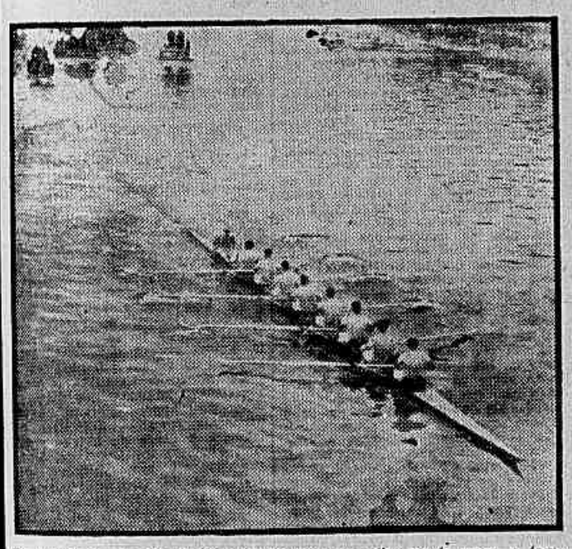

Os remadores de Cambridge prepararam-se ativamente para a temporada no Brasil, onde na Lagôa Rodrigo de Freitas, amanhã, mostrarão o seu valor

Mas os inglêses travaram o ensaio do "8"

O "oito" catarinense do Aldo Luz por várias vêzes tentou encostar junto aos remadores britânicos de Cambridge para o "pega", porém notando a intenção do conjunto catarinense o treinador May-Smith conteve o ritmo de remada do conjunto inglês.

Mas a insistência da guarnição catarinense nesse "pega" era apenas para testar o andamento do barco inglês, porém a habilidade do técnico deixou perdurante a dúvida mesmo no pequeno percurso.

NOS 500 MTS.: 1'30"

Enquanto isso aconteceu pela manhã (nublada) na Lagoa, à tarde o «oito» de Cambridge, que amanhã estará n'água enfrentando os clubes brasileiros, voltou à ráia. Esta porém se apresentava em pior na parte da tarde, e os remadores britânicos desceram para um «tiro» de 500 m. Com uma saída de 38 remadas por minuto (fizeram apenas 30") descendo depois para 34 chegaram aos 500 m em 1'30".

BOA LUTA

Em face do estado da ráia, o tempo é bom, deixando prever uma das melhores lutas que o remo continental já travou com o remo europeu, nessa Regata Internacional que o Rio assistirá amanhã.

IMPRESSIONAM

Para a luta que os britânicos travarão amanhã com Vasco, Flamengo, Aldo Luz e Tieté, o apronto de ontem de Cambridge foi excelente (enormo multidão assistiu o treinamento).

E' uma guarnição controlada, usando o braço ou melhor empregando a fôrça dos braços e pernas, da altura da braçadeira para ré, usando muita fôrça n'água, além de empregar alto número de remadas por minuto. E a expectativa em tôrno da regata de amanhã aumenta em face de uma igualdade de forças entre Cambridge, Aldo Luz e Flamengo, e Vasco e Tieté.

Sòmente amanhã o embarque das moças para Quito

As "estrêlas" do basquete brasileiro que participarão do Campeonato Sul-Americano de Basquete à realizar-se na Cidade de Quito, Equador, embarcarão amanhã num avião da Panair rumo ao local daquele importante certame continental.

A viagem que deveria ser realizada hoje, foi adiada por 24 horas por determinação da referida companhia aérea de transporte. Em Quito, a seleção brasileira terá tempo suficiente para aclimatar-se, pois o certame será iniciado sòmente nos primeiros dias de agôsto.

A DELEGAÇÃO

Formam na delegação da CBB os seguintes desportistas: Chefe — Ivan Raposo; Delegado — C. Bernardozi; Técnico — Antenor Horta; Juízes — Luiz Marzano e L. Costa; Massagista — Guido Pentile e Jogadoras — Aglaé, Cida, Marta, Nair, Anésia, Maira Helena Campos, Maria Helena Cardoso, Rita Cássia, Avila, Genésia, Marlene e Zilá.

(Conclui na 11ª página)

Nos Jogos Olímpicos em Estocolmo a Suécia em primeiro

ESTOCOLMO — Nos jogos Equestres da XVI Olimpíada, celebrados no Estádio Olímpico de Estocolmo, de 10 a 17 de junho, a Suécia ganhou três Medalhas de Ouro de individuais e uma de equipe, e a Alemanha ocupou o primeiro lugar na classificação "não oficial" de nações, com duas Medalhas de Ouro, duas de Prata e duas de Bronze.

Os vencedores individuais suécos foram Petrus Kastenman, no concurso completo e Henry St. Cyr, que obteve igual distinção em Helsingfors em 1952. Na classificação por equipe a Inglaterra saiu vencedora no concurso completo de três dias; a Suécia obteve o Grande Prêmio de Alta Escola e a Alemanha o Grande Prêmio de Saltos.

PROVA DE RESISTÊNCIA

O sargento Petrus Kastenman, de 32 anos de idade, um novato com sòmente três anos de experiência em competições, foi a sensação sueca nos jogos. Montando seu cavalo de serviço no Exército, "Illuster", saiu-se muito bem e atuou explêndidamente na difícil prova de resistência, proeza realmente admirável, tendo

(Conclui na 11ª página)

Um esbulho completo o Quadrangular da Venezuela: comentários

CARACAS, 20 — (AFP) — Os apreciadores de futebol, que pagaram custosos ingressos para apreciar as partidas, foram redondamente enganados quanto à "Taça da Venezuela", pois pràticamente apenas viram duas boas partidas, entre o Real Madrid e o Vasco da Gama, em cada um dos dois turnos.

Os demais jogos foram bem medíocres, por falta de qualidade ou por excesso de violências, e os incidentes eliminaram qualquer possibilidade de serem demonstradas boas táticas, em detrimento da técnica superior.

DESORDEM TOTAL

Parece que muitos jogadores não temiam a expulsão do jôgo por violência, indisciplina, desrespeito às admoestações do juiz e atitudes incorretas, pelas quais deveriam ser suspensos em vários jogos, entregando-se, por isso, a estranha falta de espírito desportivo, a indignidades profissionais, sendo, entretanto, em sua maioria, veteranos. Sem refletir no fato de terem sido trazidos de tão longe, com grandes despesas, em conseqüência da fama que adquiriram, em corretas disputas em seus países, apenas exibiram pouca educação desportiva.

O PÔRTO E ROMA

Até equipes como a do Pôrto e do Roma, que já no primeiro turno perderam qualquer possibilidade de ganhar a taça, ou mesmo o vice-campeonato, não souberam aceitar com superioridade desportiva a vanagem dos adversários, vindo a agir de tôdas as formas para impedir os pontos, impedindo o bom jôgo com violências e incidentes sem proveito para êles e com prejuízo do espetáculo.

CLASSIFICAÇÃO

A classificação final é reflexo da qualidade demonstrada pelas equipes destacadas: Real Madrid na dianteira, com extraordinária velocidade, passes maravilhosos, precisão, domínio da bola, realmente notável; Vasco da Gama, paralisado num campo molhado, mas com ataques ligeiro e filigranados em campo sêco, embora carecesse de virtuosidade no conjunto — qualidade reconhecida nos brasileiro; o Pôrto, com bom futebol, capaz de milagres, com muitos jogadores, muita coragem, mas com jôgo rude e pouco espetacular, capaz de não deixar que outras equipes ganhassem, embora não se pudesse impôr decisivamente; o Roma, finalmente, sofrendo de inferioridade técnica, mas com grande entusiasmo.

INDIVIDUALMENTE

As individualidades refletem essas características: Distefano, Rial, Marsal, Joseito, na dianteira madrilena; Sabará, Vavá, na dianteira; Orlando, Coronel, na defesa do Vasco da Gama; Da Costa, Ghiggia, Lavodice, na dianteira; Giuliano Stucchi, Panetti, na defesa do Roma; Jaburu,

(Conclui na 11ª página)

Brasileiros e uruguaios em box pela "Taça Ramon Platero": amanhã

Em defesa da Taça "Ramon Platero", pugilistas amadores do Brasil e do Uruguai disputarão, amanhã, na TV-RIO, a primeira rodada da segunda série.

Para a seleção dos amadores à representação brasileira contou a SBP, com o auxílio eficaz da FMP que, através sucessivos espetáculos, promoveu verdadeira eliminatória, entre pugilistas do Rio e de São Paulo, os dois maiores centros atualmente em evidência no setor do pugilismo.

OS ESCOLHIDOS

Assim é que, após êsse trabalho preparatório, coube ao Departamento Técnico da CBP, a seleção dos amadores, que ficaram assim distribuídos nas respectivas categorias:

Pêso Mosca — Armando Leme (SPFC); Pêso Galo — Eder Jofre (SPFC); Pêso Pena — Cláudio Tonelli (SPFC); Pêso Leve — Claudionor Pereira (CRF); Pêso Meio Médio Ligeiro — Celestino Pinto (M. A.C.); Pêso Meio-Médio — Jorge Barreto (MAC); Pêso Médio Ligeiro — Fernando Barreto (CRVG); Pêso Médio — Hiram Campos (M. A.C.); Pêso Meio-Pesado — Fernando Valverde (SPFC); Pêso Pesado — Sebastião Silva (São Paulo).

OS URUGUAIOS

Recebeu a Confederação de Pugilismo, a relação dos nomes dos amadores uruguaios, que constituirão equipe daquele país, ao referido certame e que são:

Pêso Mosca, Júpiter Mansilla; Pêso Galo — Aniceto Pereira; Pêso Pena — Isaías Verdun; Pêso Leve — Adan Pereira; Pêso Meio Médio Ligeiro — Rubem Vilar; Pêso Meio Médio — Miguel Rodriguez; Pêso Médio Ligeiro — Jorge Andina; Pêso

(Conclui na 11ª página)

O OLÍMPICO VAI TER SEDE EM COPACABANA

Realizou-se num dos cartórios do Centro o ato de assinatura da escritura de compra de um prédo amplo e confortável, com grande terreno, sito na Rua Pompeu Loureiro, em Copacabana, adquirido para sede do Olímpico Clube.

Trata-se de acontecimento de relêvo, que põe em destaque a atuação dos dirigentes do veterano grêmio para oferecer maior confôrto aos seus associados. Ao ato, que contou com a presença de numerosos associados e membros do Conselho Deliberativo do Clube, estavam presentes os srs. cel. Oscilio de Moura Maia e A. Vilela Marques, presidente e tesoureiro do grêmio. Trata-se de uma operação vultosa.

BRAÇADAS e remadas

A Comissão Técnica da Regata Internacional reuniu na noite de ontem resolveu, juntamente com o técnico britânico de Cambridge, mr. May-Smith, alterar o sistema da saída da prova do "oito" em que a famosa guarnição inglês competirá.

Teremos assim: em português o juiz perguntará — tudo pronto; logo após dará **atenção** e o respectivo **tiro** de partida. No caso de saída falsa será dado mais **um tiro**, sendo que para a **anulação** da prova no percurso em qualquer extensão da raia o arbitro **agitará** uma bandeira vermelha.

CAMBRIDGE

Na manhã de ontem o «oito» de Cambridge saindo da rampa vascaína foi até o pontão de saída oficial e deu um minuto vivo, caindo a voga indo até os 600 m, e caindo mais o ritmo foi até os 1.800 m, num ritmo de 24 por minuto, forçando para 38 por minuto nos 200 m finais. Sempre com o «oito» de Santa Catarina acompanhando.

«BOMBA II»

Os catarinenses do «Aldo Luz» deram duas saídas. Valendo uma esticaram os 2.000 m sendo que na saída largaram com 40 por minuto caindo depois para 25 remadas, indo assim até os 1.750 m quando voltou a forçar para 36 e completar os 2.000 m em 7'02", fazendo as passagens de 1'35", 3'20", 5'20" respectivamente para os 500, 1.000 e 1.500 m.

VASCO

Com poucos ensaios o Vasco não pode apresentar o rendimento que realmente a guarnição poderia dar, todavia vai bem na prova. Na manhã de ontem deu o «tiro» de 2.000 m consignando 6'32" para a distância fazendo os parciais de 1'25", 3'08", 3'50" para os 500, 1.000 e 1.500 m respectivamente.

CHEGOU O TIETE

A guarnição do «oito» do Tiete chegou na madrugada de ontem viajando de caminhoneta de São Paulo ao Rio.

E já na manhã de ontem estêve em ação, no barco vascaíno «Osvaldo Aranha». Desceu a ráia duas vêzes, fazendo adaptação à ráia num ritmo de 36 por minuto.

A guarnição paulista tem boa apresentação, fisicamente forte, com a média de 80 quilos e 1,80 de altura, sendo o técnico Antônio Ramirez, ex-técnico do C. R. Icaraí.

FLAMENGO

O técnico Keller apenas volteou a Lagoa, num treino de alta escola, sem exigir demais da guarnição, poupando o conjunto para a grande prova de amanhã.

ESTADO DA LAGOA

A Lagoa Rodrigo de Freitas na manhã de hoje apresentava-se parada, completamente "cimentada", sem vento, porém à tarde estava agitada, com vento e chuva, aliás vento contra.

(Conclui na 11ª página)

Juizes escalados

FLAMENGO x MADUREIRA — Eunápio de Queiroz; auxiliares: Alvaro Martins e Arlindo de Andrade.

CANTO DO RIO x AMÉRICA — Alberto da Gama Malcher; auxiliares: Gualter Portela e Jorge Lemos.

S. CRISTÓVÃO x FLUMINENSE — Mário Viana; auxiliares: Lino Teixeira e Sebastião Alcântara.

BANGU x OLARIA — Frederico Lopes; auxiliares: Otacílio Barbosa e Francisco Ferreira.

BOTAFOGO x BONSUCESSO — Eunápio de Queiroz; auxiliares: Cícero Pereira e José Vieira Menezes.

VASCO x PORTUGUÊSA (dia 26 quinta-feira) — Ainda não foram indicados.

DR. LUIS SAPIENZA
CIRURGIA GERAL
GINECOLOGIA
Av. Rio Branco, 277 — 1612
Tel.: 42-3956

RAIOS X
DR. VICTOR CÔRTES
Exames radiológicos em residências
TOMOGRAFIAS
Diariamente das 9 às 11 e das 14 às 17 horas
Rua Araujo Pôrto Alegre, 70 — 9.º andar
TEL.: 22-5330

"Museu de cêra"

A Polícia também tem seu «museu de cêra». Não pense o leitor curioso que se trata de alguma exposição de figuras lembrando criminosos célebres, de peças colhidas na prática de delitos que causaram sensação pela brutalidade com que foram realizados, de armas ou de acessórios criminais reproduzidos por artista especializado para estudo dos criminalistas e admiração dos estudiosos.

Em absoluto. Trata-se de um «museu» de pessoas vivas, cientes e conscientes, que falam e gesticulam, que pensam e raciocinam e que ganham dinheiro do Estado.

Oficialmente estas pessoas, todos delegados efetivos de polícia, são considerados chefes-substitutos. Ficam seis horas consecutivas em uma pequena sala com uma mesa, telefone e um guarda-civil caracterizando simbòlicamente a permanência do Chefe de Polícia na direção do DFSP, nos têrmos do art. 24 do novel Regulamento.

Como pelo referido artigo os superintendentes «A» e «B» são os dois auxiliares imediatos do alto gestor policial na Central de Direção, Coordenação e Contrôle, segue-se que, em cada período de seis horas, existem no palacete da Rua Relação três representantes do Chefe de Polícia e isto sem contar com o chefe de gabinete que, ex-vi do disposto no art. 352, é o seu substituto eventual.

Por aí se verifica a inutilidade do chefe substituto com o qual se procurou preencher a lacuna com a extinção dos delegados-auxiliares ou de-dia.

Para êste «museu de cêra» ou «arquivo humano» vão os delegados que, pelo fato de terem caído de prestígio, não podem ir para uma especializada ou mesmo para um distrito.

Ali já estava o sr. Belens Pôrto que, entre as várias comissões desempenhadas em distritos, foi titular da DCD, tendo sido o delegado que presidiu ao primeiro inquérito contra os comunistas, em 1935, cujo trabalho exaustivo e completo permitiu ao Govêrno defender-se da infiltração vermelha que chegou até a revoltar o 3º R. I., então aquartelado a Praia Vermelha.

Ali também se encontra o sr. Brandão Filho, que foi Diretor da Divisão de Polícia Política e Social, titular das especializadas de Costume e Vigilância, delegado de Setor.

Ali se encontra, igualmente, o sr. Zildo Jorge que, além de titular da DCD, foi o técnico que assessorou a comissão parlamentar de inquérito que estudou a prática do jôgo no território nacional.

Para ali acaba de ser mandado o sr. Mário de Lucena, que se exonerou da Delegacia de Roubos e Falsificações porque ficou fiel ao preceito constitucional de que todos são iguais perante a lei» pedra angular da verdadeira democracia.

São ao todo seis ou oito delegados afastados do serviço. Enquanto isto outros tantos comissários são comissionados em delegados para ocupar os lugares vagos. Em um regime que se diz de economia a medida é na verdade bem estranha. Paga-se a uns para ficarem «arquivados» e a outros para substituí-los.

Timbaúba

Parece de Peter Weinberger o corpo retirado do Rio Hudson

VÍTIMAS DO MACACO BÊBEDO

Alegando que Chico — um pacífico e alegre macaco pertencente a Lindomar da Rocha — "estava pintando o sete", d. Leontina da Costa deu ao animal uma mistura de cachaça, vermute e açúcar (depois dela já se ter, por sua vez, embriagado bastante). Chico tornou-se impossível e, depois de ser espancado, tomou-se de fúria levando o pânico a Ramos. Caçado por dezenas de pessoas, o macaco de tôdas livrou-se, atacando um dos componentes das duas guarnições da Radiopatrulha que também participaram da caçada, mordendo-o. — Na foto, duas das vítimas de Chico, d. Lindomar (sua dona) e Valmir Gomes, de 15 anos. — Reportagem completa na última pág.

Apenas os cabelos seriam diferentes do menor raptado

Nova York, 20 — (AFP-DC) — Foi retirado do Rio Hudson, hoje à noite, pela Polícia, o cadáver de um recém-nascido, de um ou dois meses.

Essa descoberta levantou, imediatamente, a hipótese de que se poderia tratar do cadáver do menino Peter Weinberger, vítima de rapto em Westbury (bairro desta cidade), no dia 4 do corrente.

MUITO SEMELHANTE

Até agora, não foi encontrado sinal algum da criança que contava um mês quando foi raptada.

Declarou a polícia que o cadáver encontrado no Rio Hudson corresponde à maioria dos detalhes da descrição do pequeno Peter, precisando, no entanto, que difere a côr dos cabelos.

OLHOS AZUIS

O corpo encontrado mede, aproximadamente, 45 centímetros e meio, os olhos são azuis e os cabelos escuros. O pequeno Weinberger tinha olhos azuis, mas cabelos claros, embora um tanto mais escuros para o alto da cabeça. Media aproximadamente 51 centímetros e pesava 3 quilos e meio. O corpo retirado do rio Hudson parece pesar mais, mas isso poderia recorrer da imersão.

Em Westbury, os pais do pequeno raptado souberam da notícia pelo rádio, e logo três detectives da polícia local vieram a esta cidade, com fotografias da criança desaparecida.

Salvou criança lançando-se à frente do trem

NOVO HAMBURGO, (RGS), 20 — (Asapress) — Graças a um gesto nobilitante e de raro desprendimento não se verificou um grave desastre, pois quando o trem de passageiros de P. Alegre-Taquara estava se aproximando da passagem da Rua Marcílio Dias, uma criança de 3 anos de idade, pertencente a conhecida família novo-hamburguesa postou-se inocentemente sôbre o leito da linha férrea. Providencialmente, o praça do Destacamento local da Brigada Militar, Darci Soares que passava pelo local, antevendo a dramática situação da criancinha, com risco da própria vida, numa resolução corajosa jogou-se na frente da locomotiva e arrebatando a criança, salvou-a de morte horrível.

PLANTÃO POLICIAL

Tentativa de suicídio

Trancando-se no banheiro de sua casa (Rua Pompeu Loureiro, 126, apto. 703) e abrindo o gás, o cidadão inglês James Ellis, de 44 anos, casado, tentou suicidar-se ontem.

James foi medicado no Hospital Miguel Couto e, em seguida, removido para o Hospital dos Estrangeiros, já fora de perigo. As autoridades do 2.º Distrito Policial tomaram conhecimento do fato, nada tendo sido apurado quanto aos motivos que teriam levado o inglês a querer desertar da vida.

Explodiu fogareiro

Vítima de explosão de fogareiro na residência, foi socorrida no Pôsto de Assistência de Meier e removida para o Hospital Souza Aguiar, a doméstica Romana Inês de Souza, de 45 anos (Rua Eduardo das Neves, 84). Tendo sofrido queimaduras do 1º, 2º e 3º graus generalizadas, a paciente permanece em estado desesperador.

Atropelamento

Francisca Joana Vicência, de 47 anos, casada, moradora na Rua Guaicuru, 186, foi internada, ontem, no Hospital Sousa Aguiar, com fratura da perna direita e contusões generalizadas. Francisca foi atropelada por um auto de chapa não identificada quando transitava pela Rua Barão de Petrópolis, esquina de Rua Goiás. O 14.º Distrito Policial registrou o fato.

Doze mortos: afogamento

BASILÉIA, 20 — (AFP) — Doze homens morreram afogados quando um pontão no qual se encontravam 31 membros da Sociedade dos Pontoneiros de Rheinfelden, virou em pleno Rheno, entre Balzers e Truebach.

Arrastado pela correnteza, o pontão espatifou-se de encontro a um dos pilares da ponte. Os 19 homens que conseguiram salvar-se retiraram da água o corpo de uma das vítimas. As outras 11 estão desaparecidas.

Desastre de avião

TOQUIO, 20 (AFP) — Morreram os quatro ocupantes de um avião das Fôrças Aéreas dos Estados Unidos quando o aparelho em que viajavam precipitou-se no mar interno do Japão.

O desastre ocorreu hoje à tarde.

Matou-se por amor

Jocelisse Menezes, de 23 anos (Rua França Leite, 1.656, Nilópolis), por ter brigado com o namorado, Nilton da Cunha Leite, embebeu as vestes em álcool e ateou fogo. Com queimaduras generalizadas de 1º a 3º graus, foi socorrido no Hospital de Nova Iguaçu, onde veio a falecer.

Moradores em pânico com aparecimento de fenda no edifício

O aparecimento de uma fenda entre os prédios números 104 e 106 da Rua Senador Vergueiro, atribuído a abalos provocados pelo estaqueamento de um terreno ao lado, no qual será erguido um prédio, foi causa, ontem, de pânico entre os moradores dos dois edifícios, que recorreram às autoridades municipais e, não satisfeitos, pediram a intervenção do senador Novais Filho — que reside no n.º 104 — junto ao Prefeito.

O sr. Novais Filho, representante de Pernambuco no Monroe, entendeu-se com um dos oficiais de gabinete do sr. Negrão de Lima, solicitando urgentes providências, tendo, então, se referido à recente tragédia ocorrida no Recife, onde grande número de pessoas foram soterradas pelo desmoronamento de um grande edifício que, desde muito, oferecia iminente perigo.

SUSTO MAIOR

Receio maior foi sentido pelos que habitam o prédio 106, o que estaria ameaçado de desmoronamento e que é de propriedade do Banco Hipotecário Lar Brasileiro. À tarde correu notícia de que o edifício fôra interditado pela Prefeitura, por estar oferecendo perigo. Um engenheiro da PDF examinou o edifício, determinando a colocação à frente do mesmo de uma tabuleta com dizeres de que "apesar da fenda existente" nenhum perigo havia de desmoronamento, o que tranquilizou os moradores.

ENCONTRADA A MENOR RAPTADA

Eliane, a encantadora garôta de um ano de idade, que fôra raptada da casa de seus pais — Antônio Gonalves Dones — Marieta de Carvalho, na Gávea, na segunda-feira última, foi, finalmente, encontrada.

Sua raptora, a enfermeira Celina da Silva, após uma série de diligências, foi localizada e presa no Morro do Juca Branco, em Niterói onde conservava prisioneira a inocetne criança.

PARENTE DA FAMÍLIA

Celina, na qualidade de parente da sra. Marieta de Carvalho, mãe da garôta, costumava passar alguns dias na residência do casal, situada na Rua Marquês de São Vicente, 230. Era pessoa de inteira confiança e, por isso mesmo, tinha inteira liberdade de sair a passeio com a garôta.

SAIU PARA TELEFONAR

Na semana passada, como habitualmente fazia, Celina foi a casa de sua parenta. Na segunda-feira, à tardinha, saiu com Eliane dizendo que ia telefonar de um botequim próximo, e não mais voltou. Os pais da garôta ficaram, como que loucos. Sabiam que Celina trabalhava e residia na Casa de Saúde de Santa Branca, em Niterói e para lá se dirigiram. Ali informaram-lhes, então, que a enfermeira há dias não comparecia ao trabalho.

MÃE DE DUAS CRIANÇAS

Completamente desesperados os pais de Eliane entraram de indagação em indagações até que vieram a saber que Celina era mãe de duas crianças, as quais se encontravam entregues a uma senhora de nome Maria, residente no morro do Juca Branco, em Niterói.

BEM DISPOSTA

De posse dessa informação, o sr. Antônio Gonçalves levou o fato ao conhecimento da polícia fluminense. Dois investigadores acompanharam então, os pais da menina naquêle endereço. Lá estavam Celina e Eliane. A menina estava bem disposta e com aspecto saudável. Celina foi trazida para esta capital e encaminhada ao 1º Distrito Policial.

MUITA SAUDADE

Perante às autoridades do 1º D. P. Celina declarou que raptara a criança porque não suportava as saudades da filha que Deus lhe levou. Sua filha era bastante parecida com Eliane e isso a confortava bastante.

Três feridos: ônibus contra árvore

Três passageiros do ônibus 8-17-74, da linha "Castelo-Méier", foram feridos, ontem à tarde, em virtude do coletivo ter se chocado violentamente contra o poste de iluminação pública existente na Rua Visconde de Niterói, em frente a Fábrica Kibon.

O desastre resultou de uma manobra infeliz do motorista do ônibus, que quis evitar outro veículo com o que lançou o seu contra o poste. O motorista, que não foi identificado, abandonou o ônibus e fugiu.

NOMES DAS VÍTIMAS

São os seguintes os nomes dos passageiros que saíram feridos; todos com contusões e escoriações generalizadas: Osias Gonçalves (Rua Aristides Kelly, 258); Antônio Pires da Costa (33 anos, casado, condutor de bonde regulamento 3.326, Rua Flata, 10) e Cléin Celita Carvalho, de 22 anos, solteira, funcionária pública, moradora na Rua Enéias Cavalcanti, 27.

Os feridos foram medicados no Hospital Sousa Aguiar e as autoridades do 19.º Distrito Policial registraram o fato.

Conclusões da 1.ª página

A instrução 135...

do Decreto Lei n. 21.459, de 9 de junho de 1932, e os que tenham ultrapassado seus limites na Carteira de Redesconto deverão empregar 70% (setenta por cento) dos acréscimos dos depósitos na regularização desses débitos, até que, normalizados estes, possam gozar das vantagens conferidas no item III desta Instrução.

VI — Os recolhimentos de que trata a presente Instrução poderão ser efetuados em Letras do Tesouro, até 50% (cinquenta por cento), do valor global.

VII — Na fase de recolhimento à base de 40% (quarenta por cento) dos aumentos de depósitos, conforme o item III, ou de 25% (vinte e cinco por cento) conforme o item IV, as devoluções, em caso de redução posterior do saldo total dos depósitos, serão efetuados na mesma proporção dos recolhimentos, mediante simples comunicação do estabelecimento bancário interessado, verificando a Superintendência, posteriormente, a exatidão da comunicação recebida.

VIII — Os estabelecimentos bancários que aplicarem em Letras de Tesouro valor equivalente a 37% (trinta e sete por cento) do aumento de depósitos referidos no item III, ou 22% (vinte e dois por cento), no caso do item IV, ficam dispensados de depositar os acréscimos de que trata a presente Instrução, recolhendo somente 4% (quatro por cento) dos depósitos à vista e de aviso prévio de menos de 90 dias e 3% (três por cento) sôbre os depósitos a prazo e de aviso prévio de 90 dias ou mais.

Em caso de redução dos depósitos, o Banco do Brasil adquirirá aos estabelecimentos de que trata êste item, mediante simples comunicação destes, Letras do Tesouro que representem 37% ou 22% da redução, levando em conta, na fixação do preço, o tempo durante o qual os Bancos hajam conservado os títulos em seu poder. Nessa hipótese, o Banco do Brasil informará à Superintendência sôbre as aquisições feitas, para verificação, por esta, posteriormente, das reduções de depósitos comunicadas pelos estabelecimentos.

IX — Continuarão, também, a recolher à ordem da Superintendência somente 4% (quatro por cento) dos depósitos à vista e de aviso prévio de menos de 90 dias e 3% (três por cento) dos depósitos a prazo e de aviso prévio de 90 dias ou mais, os estabelecimentos que comprovarem a aplicação de 90 dias ou mais, os estabelecimentos que comprovarem a aplicação equivalente a 37% dos aumentos de depósitos referidos no item III, ou 22% no caso do item IV, em empréstimos às atividades agrícolas e pastoris, para as finalidades previstas no artigo 3.º, inciso I, da Lei n. 454, de 9/7/37, mediante contrastes de penhor rural firmados nas condições estabelecidas pelos artigos 1 a 13 da lei n. 492, de 30/8/937 e pelo artigo 4.º do decreto-lei n. 2.611, de 20/9/940 e decreto-lei n. 4.360, de 5/6/942.

X — A presente Instrução entrará em vigor na data de sua publicação.

Rio de Janeiro, 19 de julho de 1956.

(a) — Eurico de Aguiar Sales, Diretor Executivo".

JK promovendo...

TALVEZ NOS ESTADOS UNIDOS

E' certo também que o Presidente brasileiro e todos os membros de sua delegação trazem nos seus passaportes vistos para os Estados Unidos. A inclusão dêste país no roteiro possível dos brasileiros faz presumir que, segundo os resultados das conversações do Panamá, está prevista uma visita a Washington, para completar entendimentos.

OS CHEGADOS

Chegaram hoje: Fulgêncio Batista, de Cuba; Castillo Armas, da Guatemala; Anastásio Somoza, de Nicarágua; Paul Magloire, do Haiti; Jose Figueres, de Costa Rica; são esperados Aramburu, da Argentina, e Velasco Ibarra, do Equador. Trujillo e Rojas Pinilla, de São Domingos e Colombia, chegarão domingo. Eisenhower e Foster Dulles chegarão amanhã, bem como Siles Suazo, presidente eleito da Bolívia, e Perez Jimenez, da Venezuela.

PROGRAMA DO PRIMEIRO DIA

O programa para amanhã, sábado, inclui encontro informal, ao meio-dia, só para presidentes e chanceleres, no palácio presidencial. As cinco da tarde, a espôsa do presidente Arias oferece chá às espôsas dos presidentes (que, se houver, são muito poucas e até agora não apareceram). À noite, Arias condecorará os presidentes visitantes com a Ordem de Manuel Amador Guerrero e, em seguida, terá lugar uma recepção de gala oferecida pelo casal Arias aos casais visitantes, no Union Club.

ENTREVISTA DE JK

O presidente Juscelino Kubitschek deverá conceder amanhã, sábado, uma entrevista coletiva à imprensa aqui representada.

NOTA DO ITAMARATI

Sôbre a recepção dos presidentes do Brasil e do Uruguai na Venezuela, o Itamarati distribuiu ontem, a seguinte nota:

"Graças a entendimentos telefônicos ontem realizados pessoalmente pelo embaixador José Carlos de Macedo Soares, Ministro de Estado das Relações Exteriores, com os Embaixadores do Brasil em Montevidéu e Caracas, o avião que conduz os presidentes do Brasil e Uruguai ao Panamá fêz a primeira escala na capital da Venezuela, cujas relações diplomáticas com o Uruguai se acham interrompidas.

Consultado o Itamarati, o Govêrno venezuelano informou que desejava receber com honras militares, não só o presidente Juscelino Kubitschek, senão também o Chefe do Estado uruguaio. A Embaixada do Brasil em Montevidéu por sua vez, comunicou que o Presidente do Uruguai receberia com agrado as referidas honras.

Em consequência, o avião presidencial, que irá ao Panamá via Bogotá, modificou o seu roteiro.

E' pensamento do presidente Juscelino Kubitschek voltar via capital colombiana".

A DECLARAÇÃO DO PANAMÁ

PANAMÁ, 20 (AFP) — E' o seguinte o texto da declaração de princípios que assinarão os presidentes americanos na sessão extraordinária da manhã de domingo próximo:

"Nós presidentes das Repúblicas americanas, reunidos na nobre cidade do Panamá para comemorar a assembléia dos plenipotenciários dos Estados americanos, realizada em 1826 por convocação do libertador Simon Bolívar, que constituiu a primeira manifestação coletiva do panamericanismo; e reconhecendo a perenidade dos ideais que animaram os precursores da solidariedade americana, assinam a declaração seguinte:

1.º) — o destino da América é estabelecer uma civilização que tornará reais e efetivos os conceitos de liberdade do homem e o princípio de que o Estado existe para servir ao homem mas não para dominá-lo, o desejo de que a humanidade atinja níveis mais elevados na sua evolução espiritual e material e o postulado de que todas as nações podem viver em paz e com dignidade;

2.º) — A plena realização do destino da América é o inseparável desenvolvimento econômico e social de suas populações e, por consequência, torna necessária a intensificação dos esforços nacionais e de cooperação inter-americana tendo em vista garantir a solução dos problemas econômicos e melhorar as condições de vida no continente;

3.º) — o êxito da Organização dos Estados Americanos, garantia da paz entre os Estados membros e de segurança para o continente, mostra, igualmente o que pode obter, nos diversos aspectos da vida internacional, a cooperação leal entre nações soberanas e nos inspira a decisão de reforçar o Organismo bem como as suas atividades;

4.º) — num mundo onde a dignidade da pessoa seus direitos fundamentais e os valores espirituais da humanidade estão gravemente ameaçados pelas fôrças totalitárias, contrárias à tradição dos nossos povos e às suas instituições, a América mantém o ideal supremo de sua história: ser o baluarte da liberdade do homem e da independência das nações;

5.º) — a America, unida, forte e generosa deve não só favorecer o bem estar continental mas contribuir para obter para o mundo as vantagens da paz baseada na justiça e a liberdade, que permitirá a todos os povos, sem distinção de raça e de crença, trabalhar com dignidade e encarar o futuro com confiança".

Aprovado em Bonn o serviço militar obrigatório

BONN, 20 (AFP) — Foi aprovada pelo Conselho dos Estados, (assembléia de representantes dos "laender") a lei sôbre instauração do serviço militar obrigatório.

Baviera, Bremen, Hesse e a Renania-Westfalia votaram contra o recrutamento, que foi aprovado por Hamburgo, Baixo-Saxe, Renânia, Palestina, Schleswig-Holstein, Wurtenberg-Bade e Berlim.

Após a aprovação do Bundesrat, nada mais se opõe à entrada em vigor da lei sôbre o recrutamento. Uma segunda lei deverá, contudo, fixar ulteriormente a duração do serviço militar obrigatório.

Segundo os planos do Ministério da Defesa, os primeiros conscritos, isto é, os nascidos em 1937, deverão ser convocados na próxima primavera.

O Santo Padre Papa Pio XII tem os olhos voltados para o Brasil

SÃO PAULO, 20 (Asap.) — Ontem, às 17 horas, na sede do II Congresso dos Religiosos do Brasil, que ora se realiza, o Cardeal Dom Valério Valeri, Prefeito da Sagrada Congregação dos Religiosos de Roma, concedeu uma entrevista coletiva à imprensa desta Capital.

O representante papal declarou, entre outras coisas, o seguinte: "Com grande satisfação e alegria aceitamos o convite dos religiosos do Brasil, feito com suave insistência pela diretoria da Conferência, para virmos presidir o Segundo Congresso que está chegando a bom têrmo. Realmente, não nos foi fácil deixar encargos habituais da Sagrada Congregação dos Religiosos. Mas, a magnitude do certame que aqui iria realizar e sobretudo o grande desenvolvimento alcançado em menos de três anos pela Conferência dos Religiosos do Brasil, como organismo de atualização e a organização das numerosas comunidades que desenvolvem seu apostolado nesta grande Pátria, justificavam plenamente êste esfôrço que fizeram com tanto prazer".

Mais adiante, declarou Dom Valerio Valeri: "O Santo Pádre Papa Pio XII tem os olhos voltados para o Brasil. A messe a Pátria habitada por um bom povo e generoso de hábitos e sentimentos cristãos. Uma Pátria que nasceu à sombra da cruz, onde por tôdas as cidades as primeiras instituições a surgir foram sempre a igreja, para culto divino e a Santa Casa da Misericórdia para assistência aos desamparados".

Faleceu em Paris o sr. João da Rocha Leão

Segundo comunicação recebida pelo Ministério das Relações Exteriores do Consulado Geral em Paris, faleceu naquela Capital, no "Grand Hotel des Arts et Métiers", vítima de uma crise cardíaca, o sr. João da Rocha Leão, que possuia carta de identidade onde figura como brasileiro, nascido em Santos, Estado de São Paulo, em 18 de abril de 1890, filho de Renaldo Rocha Leão. A Polícia francesa tomou conhecimento do fato e os pertences do "de cujus" foram selados pelas autoridades.

O referido Consulado Geral tomou as devidas providências para desembaraço dos bens do falecido, e deseja que seja verificado se o mesmo deixou herdeiros no Brasil. O sr. João da Rocha Leão, segundo se apurou, vivia em Paris há mais de 40 anos e era desconhecido do Consulado Geral.

Instala-se amanhã o Congresso de Escritores em Santander

Será instalado, amanhã, domingo, em Santander (Espanha) o II Congresso de Cooperação Intelectual, promovido pelo Instituto de Cultura Hispânica em comemoração do centenário de Menendez Pelayo.

A delegação brasileira está assim constituída: professôres e escritores Castro Rabelo, Gilberto Freire, Celso Cunha, Sérvulo Tavares, Murilo Rubião, Hêron de Alencar, Carlos Potsch, Eduardo Portela, Cláudio Ganns, Célio Assunção e Murilo Costa Rêgo, que já se encontram na Espanha.

Chegou o novo Embaixador dos EE. UU.

O novo embaixador dos Estados Unidos no Brasil, sr. Ellis Ormsbee Briggs, chegou ontem ao Rio de Janeiro, desembarcando no Aeroporto do Galeão às 22,15 horas.

O novo chefe da representação diplomática dos Estados Unidos foi recebido pelo sr. Bittencourt Berenger, introdutor-diplomático do Itamarati, e pelo ministro William Tymble que se fazia acompanhar dos auxiliares da Embaixada dos Estados Unidos.

Em decrescimo os recursos energéticos dos EE. UU.

WASHINGTON, 20 (AFP) — O contra-almirante Hyman G. Rickover, conhecido nos Estados Unidos como sendo "o homem que construiu o "Nautilus", declarou que "nossa civilização inteira, nossa cultura, deveriam ser modificadas" se os Estados Unidos não conseguissem, em uma geração ou duas, resolver o problema de seus recursos energéticos decrescentes.

Chefe da seção de reatores navais na Comissão Federal de Energia Atômica, o contra-almirante Rickover, que foi ouvido a portas fechadas pela comissão orçamentária da Câmara dos Representantes, assim como o contra-almirante Lewis Strauss, presidente da Comissão de Energia Atômica, observou que, depois da primeira guerra mundial, os Estados Unidos tinham gasto "tantos minerais e carburantes minerais quanto o mundo inteiro desde o início dos tempos históricos até 1914".

Antes de beber veneno suicida acusou enteado

Bebendo veneno misturado com um refrigerante, suicidou-se ontem, em sua residência, Maria José dos Santos Dias, de 35 anos, casada, moradora na Rua Itajubá, 423 (Jardim Vila da Penha).

Por meio de um bilhete escrito momentos antes de matar-se, Maria afirmou que "só lhe restava pôr fim à vida, pois seu enteado Darci Gonçalves Dias queria expulsá-la de casa, à fôrça.

MARIDO DESAPARECIDO

O comissário de serviço no 21.º DP compareceu ao local, tomando as providências necessárias e determinando a remoção do cadáver para o Instituto Médico Legal.

O marido da suicida, pai de Darci, fugiu de casa há muito tempo, donde suposição geral de que esteja morto. Darci, de algum tempo para cá, passou a querer expulsar sua madrasta de casa, alegando que a mesma lhe pertencia. Ontem, invadiu a casa e Maria José, com a finalidade de expulsá-la. Desesperada e atormentada, a mulher matou-se, pondo fim ao suplício. Antes, escreveu um bilhete acusando o enteado.

Inquérito para apurar incêndio da locomotiva

O Diretor da Central do Brasil designou os engenheiros daquela ferrovia, srs. Nelson Ribeiro de Castro, Eduardo Walsh e Fernando José Hasselmann para, sob a presidência do primeiro, apurarem às causas, responsabilidades e consequências do incêndio da locomotiva n. 3.378 no pátio da Estação de São Diogo, no dia 18 do corrente, de que resultou grande prejuízo para a Estrada e paralisação do tráfego ferroviário durante mais de duas horas.

Prêso quando furtava caixa de bacalhau

Precisamente quando furtava uma caixa de bacalhau de um caminhão que deixava a plataforma do Armazém n.º 8 do Cais do Pôrto, José Pereira dos Santos, de 31 anos, casado, sem residência e sem profissão, recebeu voz de prisão do guarda-portuário Elias Fernandes, que o surpreendeu em pleno flagrante de furto.

Reagindo violentamente, o gatuno agrediu o policial com uma chave de fenda, ferindo-o na mão esquerda e conseguindo, assim, escapar das mãos do guarda.

PRÊSO NA GAMBOA

Sôlto pelo guarda-portuário, o larápio saiu em disparada pela Avenida Rodrigues Alves. Mas a fuga durou pouco, pois José Pereira dos Santos veio a ser prêso na Rua da Gamboa, sendo imediatamente transferido no xadrez do 11.º Distrito Policial.

O larápio apoderara-se de uma caixa de bacalhau graças à distração do ajudante-de-caminhão do veículo que, depois de carregado, ia deixando o Armazém n. 8.

Presos assaltantes que agiam na Avenida Niemeyer

Em diligência realizada ontem, o detective Borges, do 1.º Distrito Policial, prendeu três perigosos assaltantes que, desde muito, vinham agindo na Avenida Niemeyer, onde assaltavam residências e transeuntes.

Em poder dos criminosos, detidos quando se encontravam na Favela da Rocinha (Estrada da Gávea), foram encontrados diversos objetos e dinheiro furtados.

NO XADREZ

Conduzidos para o 1.º DP os assaltantes foram identificados como sendo Francisco Petrolino de Sousa (25 anos, solteiro) Augusto Rangel e Bento Balbino dos Santos, êste último conhecido pelo apelido de "Fartura". Todos moravam na Favela da Rocinha e foram trancafiados no xadrez.

Batalhão de Guardas: retretas

Duas retretas serão realizadas pela banda de música do Batalhão de Guardas em praças públicas cariocas, como parte das festividades comemorativas de mais um aniversário de fundação dessa unidade militar, considerada um dos corpos de elite do Exército.

A primeira retreta será hoje, às 20,30 horas, no Lido, em Copacabana e, a outra, no mesmo horário, amanhã na Praça Sans Pena, na Tijuca, nas quais a banda do Batalhão de Guardas apresentar-se-á integrada por todos os seus componentes.

Outras festividades

Ao ensejo desta data, no seu quartel em São Cristóvão, terá lugar a tradicional de compromisso dos recrutas incorporados em janeiro do corrente ano.

Entre os outros diferentes atos programados para as festividades, será realizado um jôgo de basquetebol entre oficiais do Forte de Copacabana e da Unidade e mais ainda os exercícios de adestramento da tropa do Batalhão.

Aumento aos jornalistas profissionais

O Sindicato dos Jornalistas Profissionais do Rio de Janeiro ofereceu ao sr. Hildebrando Bisaglia, Diretor-Geral do Departamento Nacional do Trabalho, solicitando a convocação de um encontro, em mesa-redonda, de empregados e empregadores das emprêsas jornalísticas; para exame da questão salarial.

A deliberação foi tomada em assembléia-geral da classe dos profissionais de imprensa e gira em tôrno de uma proposta de melhoria na base de 40% sôbre os salários atuais.

MAIS DONATIVOS PARA MÃE EM DIFICULDADES

A disposição de d. Antonita Rocha, cujo marido foi atropelado na Av. Getúlio Vargas há algum tempo, encontra-se em nossa redação a importância de Cr$ 250,00, que deverá ser entregue a ela hoje.

Essa quantia nos foi trazida, anteontem, pelo leitor Luis Ferreira da Costa que, condoído com a situação difícil em que se encontra d. Antonita, mãe de dois filhos, veio ao DC a fim de nos pedir que encaminhássemos a ela o seu donativo.

DR. LAURO LANA

DOENÇAS INTERNAS

Largo S. Francisco, 26, das 2 às 6 hs.
Av. Copacabana, 540 — 9 às 11 horas
Telefones: 43.3801 e 57.7413

DR. FRANCISCO DIOGO ALBAINE

CLÍNICA MÉDICA — CIRURGIA — GINECOLOGIA
CONSULTÓRIOS:
Praça Floriano, 65 — 2.º andar — Telefone: 52-4666
3as. e 5as. das 17,30 às 19 horas.
R. Dias da Cruz, 59 — Salas 203-205 — Telefone 29-1845
2as., 4as. e 6as. das 17 às 19 horas

ÔNIBUS

RIO-CAMBUQUIRA

Informações e venda de passagens diàriamente no balcão da Estação Rodoviária Mariano Procópio (administração).

AMERICO BASILICO E C. A. DE BULHÕES

ADVOGADOS — (Causas civeis e criminais) — Av. Presidente Vargas, 435 — 6.º andar, sala 603 — Telefone: 23-0932 ou 23-0578.

Fabíola Coelho de Castro Neves

(FALECIMENTO)

Isnard de Castro Neves e família, Kefler de Castro Neves e família, Fábio de Castro Neves e família, Alfredo de Castro Neves e família, Arthur de Castro Neves, Vicente Neiva Filho e família, Arthur Ernerto Kastrup e família cumprem o doloroso dever de comunicar o falecimento de sua querida mãe, sogra e avó FABÍOLA COELHO DE CASTRO NEVES, e convidam seus parentem e amigos para o seu sepultamento, saindo o féretro da Capela principal do Cemitério de São João Batista, hoje, sábado, dia 21, às 15 horas, para a mesma necrópole.

No Rio, procedente de Londres, importante banqueiro e industrial

Chegou ao Rio, dia 18 p. p., por um avião da SAS, Mr. W. Lionel Fraser, Presidente da Cia. Babcock & Wilcox de Londres, que vem ao Brasil a fim de inspecionar as obras da fábrica que está sendo construída por Babcock & Wilcox Caldeiras S. A., próximo a Resende. Com a instalação dessa fábrica terá o nosso país um novo e valioso elemento de progresso que contribuirá de forma decisiva para seu maior desenvolvimento industrial. Mr. Fraser ficará hospedado com sua espôsa, Sra. Cynthia Elizabeth Fraser, que o acompanha nesta viagem, na Embaixada Britânica, a convite de Sir Geoffrey e Lady Thompson. Como detalhe interessante, queremos mencionar nesta nota o fato de Mrs. Fraser ter nascido em Petrópolis, a famosa Cidade das Hortências.

Possibilidades para hoje

(Conclusão da 8ª pág.)

ganhadora de duas carreiras, na grama em São Paulo. A filha de Carijó poderá debutar auspiciosamente no Hipódromo Brasileiro, e, por essa razão, elegemo-la a nossa favorita. Se sentir as clássicas emoções da estréia, outra não será a ganhadora senão a OGIVINHA que, há uma semana, foi derrotada pela HEPTOMANIA, mas levou a melhor porque foi por ela prejudicada. Essa mesma HEPTOMANIA está também na carreira.

1.ª CARREIRA — Vai aos poucos entrando em forma, o BAR-EL-JEBEL. O filho de Radar está agora na marca do pênalti e apto a ganhar, embora reconheçamos em BACCARAT um forte concorrente. Há ainda na carreira o ILE DE FRANCE, que vem de escoltar Tirafogo e êsse mesmo Bar-El-Jebel. Era uma última análise, a nossa fórmula está acima condensada.

4.ª CARREIRA — O potro MANET sofreu tôda a sorte de contratempos, há pouco, perdendo então para três adversários, entre os quais Zé e Beau Geste. Em corrida normal dificilmente será batido e, nessa suposição, damos-lhe o nosso voto. A dupla deverá ser formada ou pelo PORTALÓ ou pelo JIM FOX. Agrada-nos mais o primeiro, que depois de secundar a Silvino, veio a escoltar os Salerno e Beau Geste.

5.ª CARREIRA — Há oito meses que não corre, o BOUCANIER. O filho de Dernah, em novembro do ano passado, andou atuando em turma melhor do que esta, pois andou misturado com os Iriri e Lioz. Reaparece em condições de ganhar e, nesse sentido, tem a nossa preferência. O seu mais fidagal inimigo chama-se RIACHO, que depois de secundar o Rayon D'or, veio a escoltar Ventanero e Breville. E' a melhor indicação para a dupla. Cuidado, porém, com o TAFUL, que é o melhor azar da prova.

6.ª CARREIRA — Depois de dois segundos lugares, respectivamente para Nuria e Sica, KIBAR fracassou lamentàvelmente. Mais em forma, poderá desfazer essa má figura e quiçá ganhar. Vamos arriscar indicando-o para o pôsto de honra e para a nossa dupla escolhemos o BAGE', que virá de escoltar os Fabian e Arandú. Na raia seca, vai figurar o Romaneio.

7.ª CARREIRA — O Handicap Especial está de difícil estudo, tantos são os candidatos viáveis ao triunfo. Dentre êles, é justo que se destaque CRISBAM, MISTER RIO e HIGH BALL. O primeiro vem de secundar Snooker, dominando o Hospur. O segundo vem de um quarto lugar para Quiproquó. Sancy e um outro adversário cujo nome agora nos escapa. Quanto ao HIGH BALL, é estreante na Gávea, mas ganhador em São Paulo. A nossa fórmula, em última análise, está acima anunciada.

8.ª CARREIRA — Mesmo com 60 quilos, cremos que o QUINCAS BORBA possa levar de vencida os seus inimigos. Com êsse mesmo pêso, o filho de Ever Ready, há uma semana, escoltou os Bambinal e Dourando. Leva ainda a preciosa ajuda de HOPE BOY e TEJO, que reforçam o seu número. Vamos escolher para a nossa dupla, porém, o SAGU, que baixou de turma e tem bons trabalhos. Se folgar na diantcira PANURGO estará placê.

Atividades de . . .

(Conclusão da página 7)

PUGILISMO

Competição Internacional entre os Campeões Amadores do Brasil e do Uruguai — No TV-Ring — Posto 6 (Copacabana) — às 20 horas.

PETECA AMERICANA

Torneio Interno da América: Verde x Azul — no Ginásio de Campos Sales — às 10 horas.

VOLEI

Exibição das seleções brasileiras Masculina e Feminina em Volta Redonda.

HIPISMO

Prova "Rubens Batista" — na Sociedade Hípica Brasileira — às 15 horas.

Braçadas e . . .

(Conclusão da página 8)

CAMBRIDGE TEM 6'15"

Embora o técnico May-Smith venha ocultando o tempo obtido pela quarteação em treinos no Támisa, podemos adiantar que o último ensaio em águas londrinas registrou 6'15".

NAS EXTRAS

Para as provas extras da regata internacional temos o "4 com" de novíssimos do Vasco lutando com o "double"-B nos primeiros 500 mts. na Lagoa, fazendo o "4 com" 1'41" e o "double" 1'44". Fazendo os últimos 500 da raia o mesmo conjunto de "4 com" marcou na luta com o "double"-A 1'42" enquanto o duo fazia 1'39". Por seu turno o "2 sem" de juniors tinha 1'44" e o "8" de principiantes (iole) 1'42" para os mesmos 500 mts.

E o Flamengo na sua iole de "8" de principiantes consignou 1'43" para os 500 mts. enquanto o "oito" de Botafogo registrou 1'41", na média de 36 por minuto. E o "2 sem" de Cambridge, que vai também na prova extra, andou apenas regularmente.

O Icaraí com seu "4 com" de novíssimos alterou a constituição do barco. O vogr passou para a sotapopa e êste para a voga. O "oito" de principiantes (iole) do Natação e Regatas nos 500 mts. marcou 1'42" enquanto o "oito" de principiantes da Escola Naval continua treinando para a prova, onde é um dos adversários do Botafogo.

TIETE NO S. FRANCISCO

A delegação paulista do Tietê está concentrada no Hotel São Francisco.

Sancy passou . . .

(Conclusão da 8ª pág.)

PRETENCIOSO — M. Silva — 600 metros em 38"2/5.
KADJAR — H. Vasconcelos — 360 metros em 23".
SCIPIÃO — A. Portilho — 600 metros em 42".
BLAST — M. Alves — 600 metros em 37"2/5.

6.º Páreo

TUNA — L. Diaz — 600 metros em 35".
KZERADE — J. Tinoco — 360 metros em 25"2/5.
ARESTA — S. França — 600 metros em 37".
ECHAPORÁ — L. Silva — 600 metros em 37"1/5.
SEMIRAMIS — J. Ramos — 360 metros em 23".
EVASÃO — C. Carvalho — 360 metros em 23".
EVIDÊNCIA — M. Silva — 600 metros em 37".
OSASTRA — L. Lins — 600 metros em 37".

7.º Páreo

SNOOKER — F. Irigoyen — 800 metros em 50"1/5.
SANCY — E. Castillo — 1.200 metros em 76"2/5.
LEOCADIA — M. Silva — 1.000 metros em 66".
ILEX — M. Henrique — 1.000 metros em 67"1/5.
CEDRO — H. Cunha — 1.000 metros em 67".
ROCKET — O. Ulloa — 800 metros em 47".
TATE — J. Marchant — 1.000 metros em 66".

8.º Páreo

PANDEIRO — E. Castillo — 700 metros em 44".
QUERELANTE — A. Caceres — 800 metros em 50"2/5.
NIGROMANTE — M. Alves — 700 metros em 45".
BAYARD PRINCE — A. G. Silva — 600 metros em 42".
SEGREDO — O. Macedo — 700 metros em 45".
QUINTERO — L. Pinheiro — 700 metros em 48"3/5.
ESLAVICO — A. Neri — 600 metros em 38".
ARATAU — C. Calleri — 600 metros em 40"2/5.

Conclusões da 12.ª página

Luís Carlos . . .

tregues a Luís Carlos. O sr. Pacobahyba ganhou no programa "O Céu é o Limite", da TV-Tupi, a quantia de três mil cruzeiros em resposta aos testes a que se submeteu, sendo que os restantes dois mil cruzeiros destinou à Fundação Mário Kroef.

Recebemos, ainda, dos senhores Tharso Cunha de Abreu e outros, a quantia de mil cruzeiros; de Carlos Alberto Batista, 50 cruzeiros; de Luís Ferreira da Costa, 250 cruzeiros; dos funcionários do IBC, do Cais do Pôrto de Paranaguá, um cheque no valor de 240 cruzeiros, que somados aos 9.282 cruzeiros em nosso poder, completam a soma de 11.422 cruzeiros.

Carta para Luís

Assinada pelo sr. Mário Alípio do Nascimento, um dos trabalhadores do Pôrto de Paranaguá, recebemos junto com o cheque a seguinte carinhã: "Junto a esta um cheque na importância de 240 cruzeiros, para serem entregues ao menino Luís Carlos, doente "Azul". Esta importância foi arrecadada no Cais do Pôrto de Paranaguá, dos funcionários do IBC, que trabalham no mesmo. Agradeço antecipadamente a gentileza dos senhores para que o pequeno ôbulo, muito modesto, chegue o mais breve possível às mãos do pequeno portador da terrível doença azul.

Remédios de presente

A direção do laboratório farmacêutico "Laborterapica" por intermédio do seu funcionário José de Ribamar Milhomem, entregou ontem ao Sanatório Santa Teresa uma completa linha de medicamentos indicados para o tratamento do menino, colaborando assim com Luís Carlos. Os medicamentos entregues são destinados ao tratamento pré-operatório do menino.

Um copo . . .

los), bater com a cabeça de encontro a mesa de rádio. O co-pilôto, foi o único que saiu do seu lugar e procurou abrandar o ânimo de Erotides, que ficou furioso ao ver que havia se ferido na cabeça.

— Apesar de Erotides estar bastante aborrecido e nervoso, atravessei a cabine de passageiros e fui apanhar em sua bagagem uma camisa para que trocasse, pois a que usava ficou suja quando caiu no chão da cabine. Eu também troquei de camisa, pois a minha ficou suja de ovo. Durante o trajeto verifiquei que o ambiente era de calma entre os passageiros.

Tudo normal

— Erotides mudou de camisa e voltou para a cabine de passageiros como se estivesse calmo, mas logo após transpor a porta pôs-se a gritar que tinha sido agredido e dizendo palavras de baixo calão, dentro do avião lotado de passageiros (28). O co-pilôto, Júlio Pires Caldas, com ordem do comandante foi ao encontro de Erotides solicitando que se acalmasse. Nessa ocasião os passageiros intervieram evitando que Erotides agredisse o co-pilôto, mas o comissário continuou a esbravejar, e a dizer palavrões.

O pânico

— Foi nessa hora — concluiu o radio-operador — que houve pânico no avião, pois as senhoras começaram a chorar com medo do que estava acontecendo, acreditando que o aparelho estivesse em perigo. Erotides só se acalmou quando o co-pilôto se retirou para o seu pôsto e os passageiros passaram a vigiá-lo.

Patologista . . .

após seu encerramento os médicos que assistirem a tôdas terão direito a um diploma.

Programa das conferências

De acôrdo com o programa estabelecido pelo Centro de Estudos do HSE, a primeira conferência do eminente cientista realizar-se-á na próxima têrça-feira, dia 24, acêrca de Doenças do Colágeno».

Na quinta-feira, 26, êle discorrerá sôbre «Patologia do Lupus Eritematoso» e, no sábado, sôbre «Histopatogenia da Febre Reumática».

No dia 31 de julho, dissertará sôbre «Linfomas e Reticulo Endoteliosos», a 2 de agôsto sôbre «Arterites», finalizando seu curso, no sábado 4 de agôsto, falando sôbre «A Patologia na Medicina Moderna».

Jornal em . . .

à Rua Viveiros de Castro, 41, e que será a editora do jornal.

O ato inaugural contará com a presença do Prefeito Negrão de Lima, tendo sido convidado também Agripino Grieco que terá ensejo de discorrer sôbre a vida e a obra de Castro Alves, patrono do Diário.

O "Diário de Copacabana", que será dirigido pelo jornalista Queiroz Junior, já conta com oficinas adequadas para uma longa sobrevivência, deverá contribuir decisivamente para o progresso, para o saneamento moral de Copacabana e, sobretudo, para a reintegração plena e total no rumo das tradições brasileiras, das quais, infelizmnete, tem se desviado.

Encerrada . . .

fônica para acompanhar a reta do novo corpo celeste.

Flutuações da Terra

Relativamente às flutuações da rotação da Terra, ficou estabelecido que alguns países inclusive o Brasil deverão aumentar o número de determinações absolutas da gravidade na América, através de observações a serem feitas no Rio de Janeiro, Caracas e México.

Santos Dumont...

convicto de que o homem um dia conseguiria voar imitando as aves. O valor de Santos Dcmont é imensurável. Sua obra aproximou os povos, eliminou fronteiras, dominou a natureza, deu incremento à marcha civilizadora do homem e colocou o Brasil entre as grandes nações benfeitoras da humanidade. Com seu patriotismo ardoroso, nunca perdeu ocasião de, no exterior, envolver em sua glória o nome de nossa Pátria. Certa ocasião, depois de uma demonstração levada a efeito em Longschamps, no dia 14 de julho de 1903, data nacional francesa, onde realizou evoluções e fêz uma saudação ao Presidente da República, Santos Dumont escreveu ao Ministro da Guerra, pondo sua flotilha de dirigíveis à disposição do Exército francês, na eventualidade de guerra, em que a França fôsse envolvida, porém fêz duas restrições: o oferecimento não teria valor se o conflito fôsse com uma nação americana; e se fôsse contra o Brasil, seus inventos estariam a serviço de sua Pátria, mesmo contra a França".

Curioso do ar

"Alberto Santos Dumont nasceu em 20 de julho de 1873 — relembrou — no atual município de "Santos Dumont". Desde cedo sua atenção se prendia aos pássaros, cujo vôo observava atentamente, demonstrando, assim, sua curiosidade para as coisas do ar. Aos 18 anos de idade foi mandado por seu pai a Paris, onde se dedicou ao estudo da Química, Física, Mecânica e Eletricidade e, depois, à Inglaterra, onde frequentou, como ouvinte, cursos na Universidade de Bristol. Na capital francesa, mandou construir para si mesmo um balão esférico de sua invenção, completamente diferente do tipo clássico então usado, aquêle que êle próprio descreve como sendo "o meu primeiro balão, o mais lindo, o único que teve um nome: Brasil". Com êste, Santos Dumont realizou inúmeras ascensões, enfrentando momentos perigosos, porém, com sua coragem e espírito de iniciativa, saiu ileso e com conhecimentos que concorreram para lhe assegurar o sucesso da emprêsa".

Dirigibilidade

"Abandonando a aerostação, — prossegue o conferencista — dedicou-se com afinco a trabalhar para resolver o problema da dirigibilidade. Cuidadosamente, desenhou os planos de seu primeiro balão dirigível, o de n. 1, utilizando o motor a gasolina para acionar a hélice. Após muitas ascensões, por fim, a 20 de setembro de 1898, Santos Dumont se elevava do Jardim de Aclimação, subindo galhardamente e atingindo a altitude de 400 metros. O balão manobrava obedecendo ao leme, navegando contra ou a favor do vento, descrevendo vários círculos, subindo ou descendo, obediente à vontade do aeronauta. Foi assim que o primeiro homem conseguiu soltar-se da terra, subir aos ares e voltar ao mesmo lugar de partida, vencendo a resistência dos ventos. Ao n. 1, seguiram-se outros. Com a fundação do Aero Clube de França foi instituído pelo sr. Deutsch de La Meurthe, em 1900 um prêmio de 100.000 francos que seria conferido, pela comissão científica do Aero Clube de Paris, ao pilôto do primeiro balão dirigível que, partindo de Saint Cloud, contornasse a Tôrre Eiffel e, fazendo um círculo fechado, sem tocar em terra, voltasse ao ponto de partida, no tempo máximo de 30 minutos. A prova era dura e um só concorrente a enfrentou: Santos Dumont. Após várias tentativas, muitas delas acidentadas, por fim, com o seu dirigível n. 6, Santos Dumont, sob as aclamações do povo parisiense, em 12 de outubro de 1901, numa viagem acidentada, devido às condições atmosféricas, conquistou o Prêmio Deutsch, que o grande brasileiro distribuiu, em partes iguais, entre os seus operários e os pobres de Paris. Estava resolvido o problema da dirigibilidade dos balões, que teve grande repercussão em tôda a imprensa e nos meios científicos e aeronáuticos do mundo inteiro".

A aviação

"Resolvido o problema do mais leve que o ar, — continua o brilhante Fleiuss — o balão, restava ainda o problema do mais pesado que o ar, ou seja o avião. Construiu, então, o seu primeiro avião, o "14 Bis", com o qual se inscreveu como candidato aos prêmios do Aero Clube e da Torre Archdeacon. O primeiro, de 1.500 francos, seria destinado ao pilôto que conseguisse realizar um percurso de 100 metros com desnivelamento máximo de dez por cento; quanto ao segundo, seria conferido àquele que, elevando-se por seus próprios meios, fizesse um percurso mínimo de 25 metros, com um ângulo de descida de 25% no máximo. A 23 de outubro de 1906, Santos Dumont, com seu avião "14 Bis", em Bagatelle, França, conquistou o prêmio Archdeacon, efetuando um vôo de 60 metros. Acabava de nascer a Aviação e nem mesmo aqueles que presenciaram tal fato poderiam imaginar que 50 anos depois ela seria o que é hoje. A 23 de outubro dêste ano, vamos comemorar o cinquentenário daquele vôo realizado em Bagatelle. Nenhum outro país, mais do que o Brasil, berço do genial Alberto Santos Dumont, deve, êste ano, celebrar festivamente a solução do mais pesado que o ar. Devemos, pois, comemorar o grande inventor que alçou a civilização contemporânea à altura que os séculos antecedentes jamais haviam sequer imaginado".

Atenção dos povos

"Esse programa comemorativo destinar-se-á a despertar a atenção de todos os povos civilizados — concluiu — que tanto devem à Aviação, para o seu genial inventor e, particularmente, para o seu povo, o brasileiro. Esperamos que o Povo Brasileiro traga o seu apoio cívico às celebrações programadas, para que se possa atingir os objetivos desejados de se dar o maior brilho possível às comemorações", na feliz expressão-programa, exarada, em despacho, pelo Excelentíssimo Senhor Presidente Juscelino Kubitschek de Oliveira".

Congresso . . .

de, estando as delegadas das Escolas preparando as suas teses a serem apreciadas pelas Comissões específicas.

Aprimoramento

A enfermagem era um dos poucos ramos do ensino universitário no país que não realizava congressos específicos de seus alunos, por isso que a iniciativa de aprimoramento e valorização dêsse ramo de atividades preconizado pelo citado certame só merece louvores.

Sòmente . . .

(Conclusão da página 9)

JUVENIS CARIOCAS

O Campeonato Brasileiro de Basquete Juvenil em realização no Ginásio do Minas T. C., Belo Horizonte, marcará hoje às 21 horas a sua continuação com a disputa do encontro entre as representações do Distrito Federal e de Goiás.

A estréia dos cariocas está sendo aguardado com expectativas de vez que a turma da FMB apresenta-se tecnicamente credenciada para produzir boas performances. Antes do jôgo, tôdas as equipes disputantes farão um desfile para o público desportivo mineiro.

CERTAME CARIOCA

Na próxima segunda-feira será reiniciado o Campeonato Carioca de Basquete com a realização dos seguintes jogos da 4a. rodada do Returno da Parte de Classificação:

Tijuca x Flamengo — no ginásio da Rua Desembargador Isidro; Juizes — Helvio Cezarino e Mayer Mizorali.

Riachuelo x América — na Rua Marechal Bitencourt; Juizes — Célio Pádua e Mario Nestor.

Vila Isabel x Sírio — na Av. 28 de Setembro; Juizes E. Barbosa e Fleischauer.

Sampaio x Grajaú T. C. — na Rua Antunes Garcia; Juizes — A. Montenegro e Nelson de Carvalho.

Ormai estréia . . .

(Conclusão da página 9)

CABALERO — irmão próprio de Bengalada, tendo trabalhos regulares, o último em 78"4/5 os 1.200 metros na grama.

PÓ DE OURO — debutará em boas condições com 85" os 1.300 metros na grama, fácil. E' o terceiro produto de Fumaça por Black Toni.

ULANO — irmão próprio de Sepia e Tarasca, com vários galopes, sendo o último em 81" os 1.200 metros fácil.

PATRICIA — ligeira, tendo derrotado Handy Ilcha e Backlash. Chegou na semana passada, tendo trabalhado 1.200 em 77" sem apurar.

MALICIOSITA — tem três vitórias em Pôrto Alegre, no ano passado, a última sôbre Gato Montes Batan e Rigocan. Trabalhou 1.200 em 78", na grama, com poucas sobras.

EVASÃO — jestosa potranca, com alguns galopes, o último em 65" o quilômetro, sem apurar, na grama. Aprontou 360 em 23" fácil.

ESERNA — estreia com alguns exercícios regulares ligeirinha, mas falta estado ainda. Tem 68" os 1.000 metro sem exigir.

ESLAVICO — vindo de São Paulo onde não correu no ano passado. Anteriormente, corria com Sidney, Og, Fair Clever e outros. Chegou preparado.

DR. CAMILO MONTEIRO

ELETROTERAPIA — ULTRASOM — ELETRODIAGNÓSTICO — Rins Intestinos, Asma Eczema Utero — Ovário Próstata — Hemorróidas. Consultório: Rua Santa Luzia, nº. 799 — 8.º andar — Telefone: 22-4100.

Eden Infantil

Os diretores do Colégio Eden Infantil entre professôres por ocasião da homenagem que foi prestada a educadora Stela Valença, numa festa realizada dia 15 último, na qual tomaram parte todos os alunos do educandário

Um esbulho . . .

(Conclusão da página 9)

Teixeira, na dianteira; Monteiro, Virgílio e principalmente Acursio — o melhor arqueiro do torneio, na defesa do Pôrto, foram os jogadores mais destacados neste torneio, cujas qualidades puderam dar maior emoção e alegria, fazendo com que reinasse maior espírito desportivo.

"Advocacia"

Está em circulação o número de junho de "Advocacia", revista que circula sob o "slogan" de lutar "pela melhor condição do advogado".

Publicando matéria variada e interessante tratando os assuntos forenses de forma leve e atraente, "Advocacia" publica reportagens, artigos, notas, noticiário do Brasil e do mundo, humorismo e artigos assinados.

DIÁRIO EDUCACIONAL

Direção dos professôres: J. M. Leite de Vasconcelos, H. Reis e V. Zappi

"Educar é semear, renovar, vivificar"

Coluna do Mestre

Um paralelismo que pode atrapalhar

Jaci Sebastião do Rego Barros

Inconteste apresenta-se, com certeza, a utilidade, e conseqüentemente as vantagens, do aprendizado sistemático de vários idiomas, tanto para o bom desenvolvimento da vida prática nos vários setores de trabalho, quanto no fortalecimento de nossa própria cultura.

De certo, apreciando essa verdade inconteste, os nossos maiores em pesquisas e em programações curriculares decidiram-se a inserir o aprendizado de várias línguas em nosso curso secundário, êste mesmo que já tem atendido por várias denominações no plenário do ensino, inclusive a de humanidades.

Acontece, porém, que de tal providência, aceitável em linha teórica, resultou um aprendizado simultâneo de várias línguas no mesmo ciclo e mais rigorosamente no mesmo ano.

E a êsse aprendizado vão tôdas as crianças, quer tenham ou não tenham vocação para o manejo de línguas estranhas à nacion., delas estando a meio o próprio latim.

Não resta a menor dúvida de que no exame de fim de ano as coisas dão certas, e o aluno vai mesmo para dinnte em rumo da grande bifurcação secundária, que é a do científico e do clássico.

O que não é menos exato, entretanto, é que uma quase totalidade de alunos fica mesmo sem saber falar ou escrever aquelas línguas estrangeiras que foram parte do curso, assim o francês, o inglês, o latim para não avançarmos o sinal ternário. E aqui para nós, na construção portuguêsa também não se apresenta muito firme a turma diplomada na linha ginasial.

Muito antes de nós, houve um grande ALGUÉM que se pronunciou decisivamente sôbre a inconveniência do estudo simultâneo de línguas de origens diversas e distribuição sintática diferente, e êsse ALGUÉM foi COMENIUS.

A irradiação preserva os alimentos

Alguns alimentos podem agora ser esterilizados e preservados pelo método da irradiação sem que haja mudanças no sabor, côr e odor. Este método é baseado no fato de certas vitaminas exercerem uma ação protetora sôbre outras vitaminas quando irradiadas juntas. As modificações são eliminadas por completo em alguns alimentos, e parcialmente em outros. Está sendo agora estudada a aplicação dêste método a uma variedade maior de alimentos.

As experiências efetuadas no Instituto de Tecnologia de Massachusetts indicam que os alimentos mais apropriados para se preservados por êste método são: carne de diversas espécies, ervilha, espinafre, aspargo e cereais.

A princípio julgava-se que êste método não podia ser aplicado ao leite e aos produtos derivados. Entretanto, segundo estudos recentes, poderão os lacticínios ser incluídos nesta lista, graças a pesquisas feitas com o raio gama, um produto pacífico da energia atômica.

Diversos laboratórios nos Estados Unidos estão fazendo pesquisas sôbre êste novo tipo de preservação. Foram feitas experiências com inúmeros tipos de radiações eletro-magnéticas, como a luz ultra-violeta, raios infra-vermelhos, raios X raios gama, e raios catodos ou elétrons.

Casa dos ex-alunos do Instituto La-Fayette

Em assembléia geral, realizada a 12 do corrente mês, foi eleita, por aclamação, a nova diretoria da Casa dos Ex-Alunos do Instituto La-Fayette, que assim ficou constituída:

Presidente — Antônio Mendes Braz da Silva; 1.º vice-presidente — Milton La-Fayette Côrtes; 2.º vice-presidente — Elias da Cruz Machado; secretário-geral — Zelia Drummond Pereira da Silva; subsecretário — José Erasmo do Couto; 1.º tesoureiro — Francisco Henrique Fernandes; 2.º tesoureiro — Mário Francisco Giffoni; diretora da Seção Feminina — Hermínia Nogueira da Silva; secretária da Seção Feminina — Irna Marília Kaden; diretor social e de publicidade — José Joaquim da Fonseca Passos; diretor do patrimônio e bibliotecn — José Fardjoun; orador — Jorge Molsy França.

Livros novos

JURISPRUDÊNCIA AERONÁUTICA

O dr. Jonatas Milhomens, Juiz no Distrito Federal, autor de algumas obras jurídicas, lançará por êstes dias, através da Editôra Nacional de Direito, um novo livro, de larga significação para a vida jurídica do País. Trata-se de obra denominada DIREITO AERONÁUTICO.

O Brasil, berço do pai da aviação e que tem uma das maiores frotas aéreas do mundo, muito ou tudo espera da aviação, dada a extensão do seu território.

O Direito Aeronáutico vem despertando cada vez maior interêsse em nossa pátria. Apesar disso, não existe nas Universidades uma cadeira especial da matéria, que é ministrada a latere do Direito Comercial, sem a amplitude desejável e justificável.

A obra do dr. Jonatas Milhomens, compreende o Direito Público e o Direito Privado Aeronáutico. Vasada em linguagem acessível, didática.

Nos jogos . . .

(Conclusão da página 9)

do em conta as muitas caídas e desqualificações que sofreram os demais participantes no terreno lodoso devido à persistência das chuvas. Dos 56 cavaleiros que se apresentaram para o concurso completo de três dias, sòmente 38 terminaram as provas de resistência.

Na equipe vencedora inglêsa figurava o cavalo da rainha "Countryman III", montado por Albert Hill. A Medalha de Prata foi conquistada pela Alemanha e a de Bronze pelo Canadá, se bem que os primeiro e segundo prêmios individuais foram dados ao alemão Lutke-Westhues e ao inglês Frank Weldon, cujos resultados se aproximaram muito de Kasteman.

"ALTA ESCOLA"

O Grande Prêmio de Alta Escola foi ganho pela Suécia, tanto individualmente como por equipe, repetindo-se o êxito olímpico de Helsinque em 1952. O comandante St. Cyr, de 54 anos de idade estava à frente da equipe. As medalhas de Prata e de Bronze foram outorgadas a duas mulheres. Lis Hartal, Dinamarca — que se colocou em segundo, também em Helsinque, e Liselott Linsenhoff, Alemanha.

As equipes segunda e terceira foram da Alemanha, formadas por três mulheres e Suiça. Foi um grande dia para a Suécia, pois as três amazonas vencedoras receberam muitos aplausos.

EM FUNCIONAMENTO A ESCOLA EXPERIMENTAL N.o 1 DO INEP

Estudos e pesquisas sôbre a criança em idade escolar — Entendimento entre o INEP e a PDF para a cessão da Escola Guatemala

O Instituto Nacional de Estudos Pedagógicos, do Ministério da Educação e Cultura, vem utilizando, desde maio do ano passado, a Escola Municipal Guatemala como escola experimental no setor do ensino primário.

OBJETIVOS GERAIS DO TRABALHO

Os objetivos gerais do trabalho que vem sendo realizado visam, de preferência, aos seguintes pontos: 1) realizar uma educação rica e adequada ao nível e às necessidades dos alunos e às exigências sociais; 2) experimentar métodos de ensino primário; 3) fazer estudos e pesquisas sôbre a criança em idade escolar, programas de ensino, preparo do professor primário, métodos e recursos de educação primária e outros problemas ligados à educação nesse nível; 4) oferecer a professores e especialistas em educação dos Estados, Territórios e do D. F., uma participação nos trabalhos em realização como observadores, o que lhes permitirá adquirir técnicas e conhecimentos uteis ao desempenho de suas funções.

PLANO GERAL EM ANDAMENTO

Destinando-se a Escola Guatemala a ser um campo de observação para professores, a ter responsabilidades especiais de estudo e experimentação, e sendo o professorado da Escola o grupo sôbre o qual repousa todo o trabalho a realizar, no sentido de torná-la uma escola em que se efetiva uma educação mais rica, o preparo dêsse pessoal constitui problema a ser desde logo atacado. Daí o plano de cuidar de um objetivo geral dentro de vários objetivos particulares, com relação ao sentimento de equipe, às atitudes de estudo, aos instrumentos básicos, à formação de um clima de interêsse, utilizando-os seguintes meios: reuniões de discussão e orientação, seminários, leituras dirigidas, crítica do trabalho realizado.

EXPERIÊNCIA EM NÚMEROS

Em 1955, informa a Coordenação dos Cursos do INEP, estagiaram na Escola Experimental n. 1, dentro do programa básico, 12 professoras. No atual ano letivo estagiam 15, procedentes de sete Estados. O magistério da PDF em serviço na Escola é da ordem de 17 professores, com 286 alunos matriculados nas suas cinco séries. O expediente para o corpo docente da Escola e os estagiários é de oito horas, sendo seis de aulas e duas de orientação, uma antes e outra depois das aulas. O trabalho didático efetuado gira sôbre Metodologia da Linguagem, das Ciências Naturais, Recreação, Música, Trabalhos Manuais, Métodos de Projeto. As reuniões, em número de quatro, por semana, são orientadas por técnicos de educação da PDF.

EXPERIÊNCIAS NOS ESTADOS

Em algumas unidades da federação já estão em pleno funcionamento escolas experimentais, como em Pernambuco, duas em Recife, as Escolas «Murilo Braga» e «Alberto Tôrres», na Bahia, a Escola do Centro Regional do INEP; na Paraíba, a Escola Modêlo. Dois Estados fundarão escolas experimentais em 1957: Minas Gerais e Rio Grande do Sul.

Patologista de fama mundial fará conferências no H.S.E.

O patologista Paul Klemperer, do Mount Sinai Hospital, de Nova York, introdutor do conceito patológico das colagenoses, que lhe deu notoriedade mundial, vai pronunciar uma série de conferências no Hospital dos Servidores do Estado.

A série de conferências do dr. Klemperer, que chegará ao Rio de Janeiro hoje, enquadra-se dentro do programa do Centro de Estudos do HSE e dará certificados aos médicos que obtiverem freqüência integral. Já estão abertas as inscrições na secretaria daquela instituição.

E' o seguinte o programa estabelecido para as conferências: dia 24 de julho — Conceito de Doenças do Colágeno; dia 26 — Patologia do Lupus Eritematoso; dia 28 — Histopatogenia da Febre Reumática; dia 31 — Linfomas e Reticulos Endoteliosos; dia 2 de agôsto — Arterites; dia 4 — A patologia na medicina moderna.

As conferências se iniciarão sempre às 20 horas, no auditório do Centro, na Rua Sacadura Cabral, 178.

Casa de Portugal

Por motivo do transcurso do 28º aniversário de fundação do DIÁRIO CARIOCA o vereador Frederico Trota teve ocasião de felicitar a direção dêste matutino pela data, tecendo, outrossim, elogiosas referências ao trabalho desenvolvido pelo «Diário Educacional».

Assim se expressou aquêle vereador:

«Foi, sem dúvida, e continua a ser o DIÁRIO CARIOCA um órgão legítimo das aspirações do povo, o arauto — vamos empregar êsse lugar comum, mas nunca tão bem aplicado como agora, o arauto das aspirações populares dentro da égide da democracia.

Quero ressaltar a criação que o DIÁRIO CARIOCA fêz daquela seção intitulada «Diário Educacional», dando notícias ao povo de tôdas as atividades educacionais do país. P. mesmo, sr. Presidente, a única seção de ensino em jornal matutino que fotografa as atividades das congressistas e dos vereadores, jamais deixando de mencionar qualquer iniciativa tomada pelos legisladores em favor do ensino, em favor da educação, em favor do professorado.»

XIX Congresso Nacional dos estudantes

CIRCULAR AOS DD. AA.

Os estudantes universitários congregar-se-ão no seu conclave máximo anual, no período de 24 a 30 do corrente mês, na Universidade Rural, no Estado do Rio, para tratarem dos problemas primordiais da classe. Far-se-ão representar todos os Centros Acadêmicos das 320 escolas superiores do país.

A União Nacional dos Estudantes conseguiu da Presidência da República "Dispensa do Ponto" para os acadêmicos, funcionários públicos e autárquicos que participarem do referido conclave, conforme Parecer n. 30.755/56 — publicado no D. Oficial da União de 3 de julho de 1956.

Conforme preceito constitucional a UNE sòmente se responsabilizará pela hospedagem e alimentação na Universidade Rural de dois delegados de cada DA e quatro representantes de cada UEE.

A fim de facilitar o transporte do aeroporto para a Universidade e possibilitar que os delegados do mesmo Estado se alojem em apartamentos contíguos, a UNE espera tanto quanto possível a chegada de seus representantes no mesmo dia, solicitando ainda que avisem a hora da chegada no dia 24; as acomodações só poderão ser utilizadas a partir dessa data.

Recomenda outrossim que os delegados tragam roupa de cama, inclusive cobertor, pois o local é bastante frio.

A UNE remeteu às UUEE mais credenciais para que sejam fornecidas aos DDAA em caso de faltas. Importante: 1) Não se esquecer de preencher os vagos na credencial, conforme indicação; 2) Reconhecer FIRMA do secretário da faculdade; 3) Entregar as credenciais ao Presidente da UEE; 4) Anexar à credencial duas fotos, tamanho 3x4, tiradas de frente".

Curso de Férias na Univ. de Lisboa

LISBOA, 20 (ANI) — Setenta e sete estrangeiros tomam parte no 21º curso de férias da Faculdade de Letras de Lisboa, que ontem começou a funcionar. O curso tem cadeiras desde português elementar a história da expansão portuguesa ao mundo e é ministrado pelos melhores professôres universitários portugueses e tem desta vez inscritos americanos, franceses, alemães, canadenses, espanhóis, ingleses, holandeses, belgas, suíços, italianos e um japonês. Juntamente com as matérias de curso são possibilitadas aos estudantes — entre os quais se encontram professôres universitários — visitas a museus, saraus e outros atos, que têm por fim dar-lhes uma visão dos vários aspectos do Portugal contemporâneo.

Formação de psicólogos profissionais

O Departamento de Cursos do Instituto de Psicologia Aplicada da Universidade Católica, instalado no centro da cidade, anexo à 15a. Enfermaria da Santa Casa de Misericórdia, abriu as inscrições para a matrícula no curso de formação de especialistas em Psicologia a ser iniciado no próximo dia 10 de agôsto de 1956.

Trata-se de um curso universitário, de 3 anos e meio, com aulas diárias, seminários de discussão, colóquios, trabalhos práticos e estágios sob a orientação de um corpo docente especializado com a finalidade de formar profissionais especializados em Psicologia Aplicada, assim como para preparar pesquisadores científicos para as equipes de investigação.

Os primeiros 5 meses de aula constituem o assim chamado "Curso de Adaptação" que visa o ajustamento dos alunos a essa nova modalidade de Ensino Universitário, proporcionando-lhes oportunidade para adquirirem os conhecimentos básicos indispensáveis para poder tirar o máximo proveito das cadeiras especializadas do curso.

Este "Curso de Adaptação" é constituido pelas seguintes disciplinas: Fundamentos anátomo-fisiológicos da Psicologia — Elementos de Biotipologia — Fundamentos filosóficos da Psicologia — Metodologia da Pesquisa em Psicologia — Fundamentos matemáticos e estatísticos da Psicologia — História da Psicologia Antiga.

Informações e Inscrições podem ser obtidas na Tesouraria da Universidade Católica, Rua Marquês de São Vicente n. 209 ou na 15a. Enfermaria da Sta. Casa de Misericórdia, Rua Santa Luzia, 206, 1.º andar, sòmente das 17 às 20 horas ou pelo telefone 46-5966

ANO XXIX — RIO DE JANEIRO, SÁBADO, 21 DE JULHO DE 1956 — N. 8.595

Diario Carioca

☆ Fundador: J. E. DE MACEDO SOARES ☆

Dia 25 o pagamento da PDF: com aumento

Eleição hoje de ex-pracinhas

Realiza-se, hoje a eleição para a escolha da nova diretoria da Associação dos Ex-Combatentes, à qual concorre, como candidato da chapa "Ação e União", o major Milton Kluge.

A referida chapa destaca no seu programa de propaganda eleitoral as seguintes reivindicações: construção de um núcleo de casas para os ex-combatentes em Benfica, cujos entendimentos iniciais estão sendo levados a efeito por uma comissão integrada pelo major Kluge; uma promoção para os ex-combatentes do serviço público; construção da sede própria; estabilidade para os sargentos; aposentadoria aos 25 anos de serviço para os ex-combatentes da Marinha Mercante e do Serviço Público; fiel cumprimento das leis que beneficiam os mutilados.

Macaco embriagado mobiliza a polícia em Ramos

Duas guarnições da Rádiopatrulha, uma dezena de servidores do Jardim Zoológico e alentado contingente de voluntários travaram, ontem, na Rua Alberto Nepomuceno, em Ramos, violenta luta para conter os impulsos etílicos de "Chico", macaco que, até então, vivia tranquilamente nos fundos do número 124 daquela via pública.

O pileque de "Chico" foi provocado pela ingestão de um "cock-tail" especial (cachaça, vermouth e açúcar) que lhe foi oferecido pela sra. Leontina da Costa, a qual, denotando, ainda, grande euforia (também etílica) informou ao DC que deu de beber "ao bichinho porque êle estava muito nervoso, pintando o sete".

MORDIDAS E DANOS

Dona Leontina, aliás, era a única pessoa a assistir com alegria às façanhas de "Chico", que, além dos danos materiais causados nas casas vizinhas (quebra de telhas e de utensílios domésticos), enfrentou galhardamente o pelotão formado para sua captura, tendo, também, mordido, com grande ferocidade, a sra. Lindamar (em adiantado estado de gravidez e sua proprietária), o menino Walmir Gomes (15 anos) e um guarda-civil da Rádio Patrulha, todos medicados no Hospital Getúlio Vargas.

Sôlto até a madrugada

Estabelecendo verdadeiro pânico na Rua Alberto Nepomuceno, "Chico", até o momento em que encerramos os trabalhos desta edição, continuava resistindo ao cêrco que foi estabelecido pelos seus pretensos captores, muitos dos quais já hostilizavam dona Leontina, responsável pelo seu trepidante pileque.

"CHICO" BEBEU DEMAIS

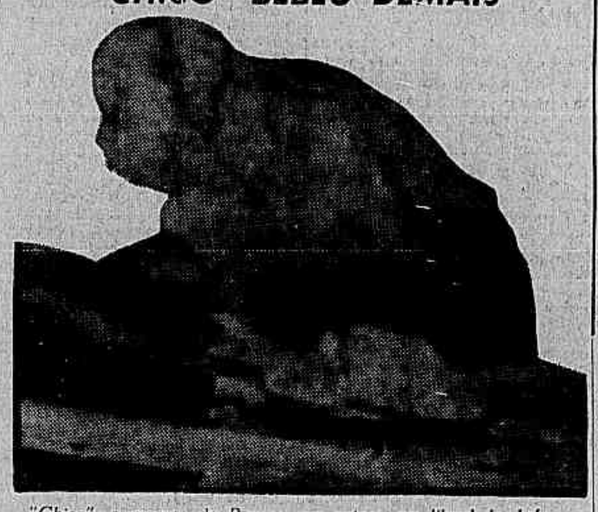

"Chico", o macaco de Ramos, que ontem, em liberdade, bebeu cachaça e mordeu a dona e a polícia

Confirmado o 'furo' do D. C.: é veto total

O prefeito Negrão de Lima — conforme o DIARIO CARIOCA divulgou em primeira mão — determinou, ontem, ao Secretário de Finanças, que inicie, no próximo dia 25, o pagamento dos servidores municipais relativo ao corrente mês, com o aumento nas bases do que foi concedido ao funcionalismo público.

O Governador da Cidade determinou, ainda, que a Procuradoria Geral e a Secretaria de Administração acelerem os trabalhos de confecção da mensagem que enviará ao Senado justificando as razões pelas quais resolveu vetar, "in totum", o projeto aprovado pela Câmara dos Vereadores.

DECRETO E MENSAGEM

Até o dia 24 será publicado no "Diário Oficial" o decreto administrativo autorizando o pagamento do aumento, devendo, no mesmo dia, o sr. Negrão de Lima enviar mensagem à Câmara dos Vereadores, solicitando seu "referendum".

Mais Belas irão hoje a Teresópolis

Para comparecer à recepção de hoje, nos salões do Várzea Clube de Teresópolis, oferecida às finalistas e às "Mais Belas Estudantes Secundárias" de 1955 e 1956 pelo sr. José de Carvalho Janotti, Prefeito daquela turística cidade serrana, tôdas as candidatas deverão estar às 8,30 horas na redação do DIARIO CARIOCA, de onde sairá a condução especial que transportará os convidados. A festa terá início às 21 horas e a volta está programada para amanhã à tarde.

Santos Dumont aproximou os povos disse H. Fleiuss

"Sua obra aproximou os povos, eliminou fronteiras, dominou a natureza, deu incremento à marcha civilizadora do homem e colocou o Brasil entre as grandes nações benfeitoras da humanidade".

Essas palavras constam da conferência que o brigadeiro Henrique Fleiuss, Ministro da Aeronáutica, pronunciou, ontem, ao microfone da "A Voz do Brasil", festejando a passagem de mais um aniversário de nascimento de Alberto Santos Dumont, inventor do aeroplano.

O CINQUENTENÁRIO

"Êste ano — declarou inicialmente o Ministro — em 23 de outubro, comemora o Brasil e, com êle, o mundo inteiro, o cinquentenário do vôo do mais pesado que o ar; com êsse vôo, realizado sob o contrôle do Aero Club de França, Santos Dumont elevou-se do solo com os próprios meios do aeroplano, deslisou no espaço e pousou em seguida, preenchendo assim as três condições essenciais para que se possa considerá-lo o pioneiro inconteste da navegação aérea com o mais pesado que o ar. A importância da aviação para a humanidade dos nossos dias é por demais conhecida e decantada, para necessitarmos, agora, de realçar seu significado e grandeza universal. Êsse invento aeronáutico foi fundamental para o progresso dos transportes e para o domínio, pelo homem, dos céus, da terra e dos mares, de continentes e oceanos. Deve a humanidade tão importante invenção ao gênio construtivo do povo brasileiro, personificado no vulto inconfundível do grande e genial patrício que foi Alberto Santos Dumont".

Glória imortal

"A Santos Dumont — frisou — corresponde a glória imortal de haver sido o primeiro homem que navegou pelo ar dirigindo um balão, obediente à sua vontade, independente das correntes aéreas; foi o inventor do avião, piloto de aviões, biplanos e monoplanos, além de ter feito valiosos estudos no campo da ciência mecânica. Possuidor de uma personalidade fascinante, sugestiva e empolgante, Santos Dumont, com sua brilhante inteligência, vivia constantemente voltado para os problemas da mecânica, principalmente para o campo aeronáutico.

(Conclusão da 11.ª página)

Terão armas para seguir em paz até os EE. UU., a pé

Os dois andarilhos (um italiano e outro brasileiro) que se propõem estabelecer novo recorde mundial de pedestrianismo com o "raid" Rio-Washington, partirão desta capital tão logo consigam uma audiência com o Presidente da República a fim de receberem dêste uma mensagem de saudação e uma bandeira nacional que farão entrega às autoridades norte-americanas.

Iniciando os entendimentos oficiais com as autoridades para a realização da viagem, estiveram êles com o coronel Luna Pedrosa, Diretor da Divisão Política e Social do DFSP, que lhes prometeu autorização para o porte de armas, após o encontro com o Chefe do Govêrno.

DIÁRIO DA VIAGEM

Spina Gennaro, o andarilho italiano, que pretende realizar a viagem com o seu colega brasileiro Guaraci Fernandes de Souza, tenciona escrever um diário do "raid", no qual relatará todos os acontecimentos verificados em sua caminhada através de 21 países.

Segundo os cálculos que fizeram, em face do roteiro a ser percorrido, acreditam os andarilhos que realizarão a travessia Rio-Washington, a pé, em etapas sucessivas, num período aproximado de 15 a 20 meses.

Afora os objetivos de natureza puramente esportiva e de confraternização Brasil-Estados Unidos, tencionam os viajantes pôr à prova a teoria que afirma terem as primeiras tribos indígenas atingido o continente americano através do Canal de Behring.

Spina e Guaraci seguirão, porém, um percurso inverso ao considerado como feito pelos índios, paulatinamente, há centenas de anos atrás, passando do Alasca até a Patagônia.

"Operação Van Gogh"

O "raid" dessa dupla ítalo-brasileira será denominado "Operação Vicente Van Gogh", em homenagem ao genial pintor holandês cuja vida trágica é profundamente admirada pelos andarilhos.

Spinan e Guaraci desejam levar a Washington, também, uma efígie de N. S. de Fátima, que será colocada no Edifício Pan-Americano, na Capital dos Estados Unidos.

Antes da partida

Segundo os planos estabelecidos, a dupla partirá desta Capital, do Cineac-Trianon, devendo ainda colocar flores no Panteon dos Pracinhas, em homenagem aos nossos soldados mortos na última guerra mundial.

Desejam êles, também, que lhes seja fornecida uma máquina fotográfica para registrar os flagrantes da viagem, desejo êsse que transmitem aos leitores do DC, em forma de apêlo, na esperança de serem atendidos.

Vai aos EE. UU.

Gennaro vai a pé

Congresso no km. 47: enfermeiras

Delegações universitárias de 32 Escolas de Enfermagem, totalizando 64 representantes já inscritas, se reunirão pela primeira vez em Congresso, a ser realizado no próximo dia 25, na Universidade Rural, simultâneamente com o Congresso Nacional dos Estudantes, para debater os diversos assuntos relacionados com a sua futura profissão.

O certame está sendo organizado pelo Diretório Central de Estudantes de Enfermagem, que estabeleceu para temário a padronização do ensino de enfermagem, o problema do livro didático (uniformização) e nível de escolaridade.

(Conclusão da 11.ª página)

ENTREGANDO OS REMÉDIOS

O sr. José de Ribamar Milhomem entrega à gerente do Sanatório Santa Teresa, d. Arnci, o pacote de medicamentos destinado ao menino Luís Carlos, que assiste à entrega, bem como o seu tio e acompanhante Jaime Caetano Rolim

Mandado da COFAP contra o colégio

A COFAP interpôs recurso contra a sentença do Juiz da Terceira Vara da Fazenda Pública, que concedeu a segurança impetrada pela diretoria do Internato do Colégio São José, desta capital, para o fim de sustar os efeitos da Portaria daquele órgão controlador de preços, que congelou nos níveis de dezembro do ano passado as anuidades escolares.

A sentença não reconhece à COFAP, em face da sua lei orgânica, competência para intervir na matéria, considerando, portanto exorbitantes as disposições que baixou a respeito, mas a COFAP no seu arrazoado argumenta que a Lei 1.522 dispõe, taxativamente, que o Govêrno fica autorizado a intervir no domínio econômico não, apenas, para assegurar a livre distribuição de mercadorias e serviços essenciais ao consumo do povo mas, também, para tabelar êsses serviços essenciais, a fim de impedir lucros excessivos. Afirma, ainda, que o ensino, mais do que as diversões, é serviço de primeira necessidade e que, como tal, está dentro do âmbito da lei referida.

Patologista americano chega hoje

Chegará hoje ao Rio o professor Paulo Klemperer, patologista de fama internacional do Mount Sinai Hospital, de Nova York, que pronunciará, a convite do Centro de Estudos do Hospital dos Servidores do Estado, uma série de conferências sôbre assuntos de sua especialidade.

As conferências do prof. Klemperer, feitas como parte de um curso especial, serão proferidas às 20 horas, no auditório do Centro (Rua Sacadura Cabral, 178), conforme programa estabelecido, e

(Conclusão da 11.ª página)

Luís Carlos na tenda de oxigênio: exame na segunda

Luís Carlos, o menino azul de Nova Granada que o DIARIO CARIOCA trouxe ao Rio para ser operado no Sanatório Santa Teresa, vai passar todo o dia de hoje e amanhã no interior de uma tenda de oxigênio, a fim de se preparar para o exame de cateterismo cardíaco que vai se submeter na segunda-feira, pela manhã.

O exame de Luís Carlos, que será feito por uma equipe competente e especializada do Sanatório Santa Teresa, consiste na introdução de um cateter (sonda) numa das veias de ligação direta com o coração que registrará então o defeito que impede Luís Carlos de viver como os outros meninos.

BEM MELHOR O MENINO

Luisinho já é uma mascote do Sanatório Santa Teresa. Os médicos, enfermeiros e mesmo os outros doentes têm Luís Carlos como mascote do hospital e a êle são dispensadas considerações especiais.

Os doentes chegaram até a se cotizar e comprarem um sapatinho para Luís Carlos, que imediatamente não mais o desculçou, querendo até mesmo dormir com êle. Um ex-doente, com lágrimas nos olhos, foi ao Sanatório a fim de presentear Luís Carlos com roupinhas e lhe dar um abraço.

Da Televisão

Enquanto Luís Carlos vai promovendo na população uma expectativa quanto à sua operação homens e senhoras de bom coração têm enviado ao D. C. contribuições.

Ontem, pela manhã, o sr. Eurico Pacobahyba entregou-nos quinhentos cruzeiros em dinheiro e igual quantia em brinquedos para serem en-

(Conclui na 11.ª página)

Preparando o Ano Santos Dumont

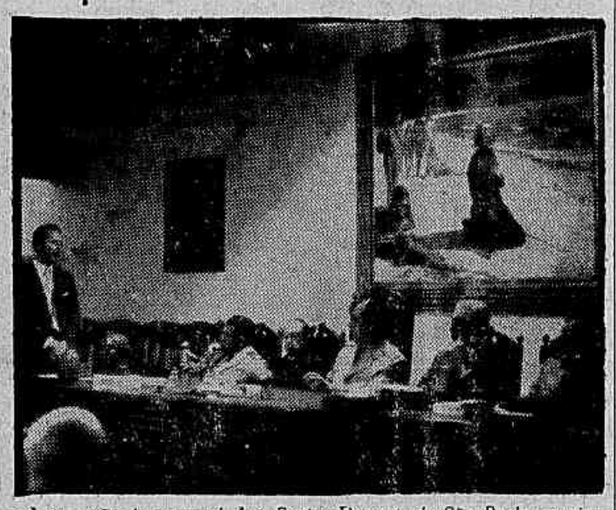

A comissão do regional Ano Santos Dumont, de São Paulo, reuniu-se para tratar dos festejos comemorativos do primeiro vôo do "Pai da Aviação", e o flagrante acima é da reunião, que foi presidida pelo brigadeiro Nero dos Reis, vendo-se o engenheiro Romeu Cursini, quando prestava informações do seu setor

Prefeitura vence o primeiro "round" contra ambulantes

O primeiro "round" da luta entre a Secretaria de Interior da Prefeitura e os camelôs que infestam as ruas e logradouros da cidade foi vencido, ontem, com a apreensão de 70 barracas na periferia da Estação Pedro II, por uma turma de fiscais chefiada pelo próprio Secretário de Interior, sr. Thedim Barreto.

Às 8 horas, o sr. Thedim Barreto, acompanhado de seus auxiliares diretos e de um choque especial da Polícia de Vigilância, chegou, de surprêsa, à Praça Cristiano Ottoni, determinando a remoção de 70 barracas que se achavam instaladas naquele logradouro, a maioria das quais não tinha nem licença de ambulante.

APLAUSOS

Reconhecido pelos populares que deixavam a Gare Pedro II, o sr. Thedim Barreto foi aplaudido pela sua resolução de limpar a cidade do comércio clandestino dos camelôs, recebendo, inclusive, numerosos abraços de proletários que já haviam sido lesados pelos mencionados «comerciantes».

O advogado

Nesta altura chegou ao local o advogado José Gedeão, que, dizendo estar de posse de um mandado de segurança, tentou impedir a remoção de uma das barracas. O Secretário de Interior, porém, após constatar que o mandado de segurança não se encontrava em poder do causídico reclamante, mandou prosseguir o trabalho de remoção, declarando que não teria dúvida em revogar sua ordem caso lhe fôsse mostrada a sentença judicial.

Mandados caros

O camelô Francisco Vieira Spindola declarou que já gastou cêrca de 10 mil cruzeiros com advogados para conseguir mandados de segurança, o que lhe causou sério prejuízo. Acrescentou, por fim, que, diante da violência das despesas que tem feito com advogados, na iminência de sofrer total colápso econômico, lança um apêlo ao Secretário de Interior no sentido de lhe conceder um «box» em qualquer Mercadinho Municipal.

Jornal em Copacabana (moralista)

Com a presença do prefeito Negrão de Lima será lançado hoje, oficialmente, o "Diário de Copacabana" que, tendo como patrono o poeta Castro Alves, se propõe a ser o jornal da zona sul e a "promover o desenvolvimento cultural da juventude, preservando-a, pela advertência constante, dos vícios e tentações de um bairro cosmopolita, onde se misturam alienígenas de todas as pátrias e de tôdas as raças".

O lançamento dêsse novo órgão da imprensa carioca coincidirá com a inauguração, também às 16 horas de hoje da Livraria Editorial Copac.

(Conclui na 11.ª página)

Volta ao trabalho de 250 operários da Fabr. Confiança

— Dos 759 operários dispensados da Fábrica de Tecidos Confiança, 250 voltaram ao trabalho, declarou o sr. Zenir Medeiros, diretor-gerente, na Mesa-redonda realizada ontem no Ministério do Trabalho, por sugestão do deputado José João Abdala. E propôs, em nome dêste, que é proprietário da emprêsa, a criação duma comissão para examinar, caso por caso, a situação dos restantes 509 dispensados.

Os representantes dos operários, porém, sugeriram que se operasse, primeiro, a volta de todos ao trabalho para então ser feito o exame aludido. Era a única maneira satisfatória e capaz de evitar procrastinações. O gerente Zenir Medeiros não se julgou com capacidade para resolver e telefonou para o deputado Abdala, que não compareceu e que, por sua vez, pediu prazo até depois de amanhã para resolver.

MESA-REDONDA E CONCENTRAÇÃO

O encontro, em mesa-redonda, do pessoal da Confiança realizou-se no auditório do Ministério do Trabalho e foi presidido pelo sr. Hildebrando Bisaglia, Diretor-Geral do DNT, que convocou à mesa dos trabalhos os presidentes dos respectivos sindicatos da classe, com seus assessores, e o diretor-gerente da fábrica, sr. Zenir Medeiros, que representava o deputado-proprietário da Confiança. Simultâneamente, enquanto ocorria a mesa-redonda, nas escadarias do Ministério afluiu numerosa massa dos trabalhadores demitidos, convocados pelo Sindicato dos Texteis.

Novo encontro

Diante da resposta telefônica dada pelo deputado Abdala, que ficou de consultar o seu irmão e sócio para depois opinar em relação à contraproposta dos operários, isto é, da volta imediata de todos ao trabalho, o sr. Hildebrando Bisaglia convocou outra reunião para segunda-feira próxima, às 16 horas, no mesmo local, quando então se espera será o assunto definitivamente solucionado.

A BRIGA NO AVIÃO

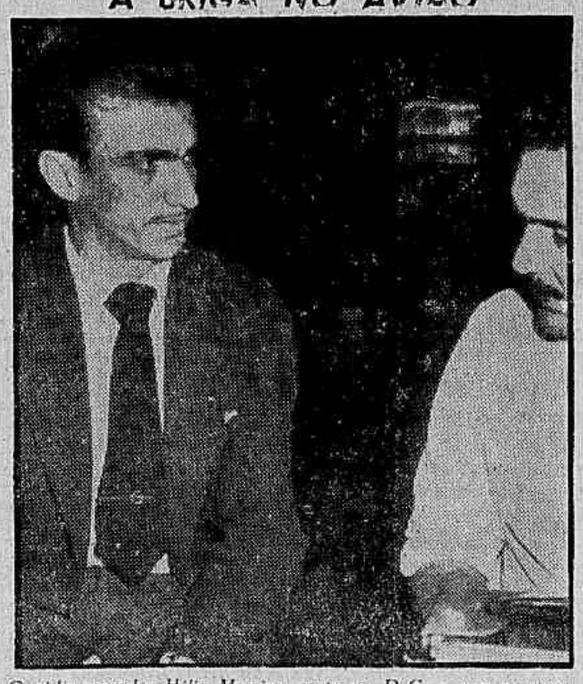

O rádio-operador Hélio Moreira, conta ao D.C. o que aconteceu à bordo do Douglas PP-YPV, da Real - Aerovias

Um copo de água, a causa da briga no avião da Real

— Foi uma simples brincadeira, como as que acontecem todos os dias, nas dezenas de aeronaves brasileiras, e que é um meio de quebrar a monotonia do horizonte que deu causa ao incidente ocorrido conosco, na têrça-feira, durante o vôo do avião da Real-Aerovias, PP-YPV, — disse-nos, ontem, em nossa redação, o radioperador Hélio Moreira, esclarecendo o incidente ocorrido entre as cidades de Lins e São Paulo, a 1.500 metros de altura.

— Ninguém agrediu o comissário, nem tampouco houve qualquer pânico no avião durante o incidente, pois o que se passou na cabine de comando, não perturbou, em qualquer momento, o comandante João Jerônimo Fontoura Dorneles, que permaneceu no seu pôsto.

Um copo de água a causa

— O comissário Erotides José dos Santos não tem um mês de companhia, em vôo apenas quinze dias, e durante a viagem foi feito com êle uma pequena brincadeira, conforme sempre acontece com os principiantes. Ao abrir a porta, um copo dágua se desprendeu e foi molhá-lo, sem que o incidente tivesse maior consequência, a não ser o natural aborrecimento que nele se manifestou, — diz ainda o radioperador Moreira.

— Acontece, porém, que Erotides, mais tarde, voltou à cabine de comando com um ovo que tentou esfregar nas minhas costas, o que realmente fêz, uma vez que me encontrava prestando informações ao comandante, em pé, entre os pilotos, — acrescenta o rádioperador.

A confusão

— Nessa ocasião procurei me defender — declara o radioperador — ocasião em que o empurrei de encontro a porta da cabine, indo Erotides, que é um rapaz franzino (1,55 de altura e 48 qui-

(Conclui na 11ª página)

Encerrada a Conf. Interamericana do Ano Geofísico Int.

Encerrou-se ontem nesta capital a Conferência Interamericana do Ano Geofísico Internacional, que reuniu cientistas de todos os países do Hemisfério Ocidental e possibilitou a aprovação de importantes resoluções para o desenvolvimento das pesquisas científicas no continente.

Os trabalhos do certame foram presididos pelo professor Sydney Chapman, Presidente do Comitê Especial do AGI, cuja personalidade foi exaltada no discurso de encerramento do conclave pronunciado pelo professor Hélio Gama, seu organizador, em nome de nosso país.

PROBLEMAS DEBATIDOS

A Conferência deu ensejo a que fôssem debatidos vários problemas relacionados com o Ano Geofísico Internacional, como o referente ao projeto do satélite artificial e aos estudos sôbre os "Dias Mundiais", além das observações acêrca das flutuações anuais da rotação da Terra e da análise da água do mar.

Acêrca do projeto do satélite artificial, ficou decidido que todos os países do mundo deverão manter estações de observação visual e radio-

(Conclui na 11ª página)